



แผนปฏิบัติการราชการรายปี (พ.ศ. ๒๕๖๔) ของกระทรวงมหาดไทย



สำนักนโยบายและแผน
สำนักงานปลัดกระทรวงมหาดไทย



แผนปฏิบัติการรายปี (พ.ศ. ๒๕๖๔)
ของกระทรวงมหาดไทย

สำนักนโยบายและแผน
สำนักงานปลัดกระทรวงมหาดไทย

ส่วนที่ ๑
ข้อมูลพื้นฐาน
ของกระทรวงมหาดไทย



๑.๑ โครงสร้างของกระทรวงมหาดไทย

กระทรวงมหาดไทย

สำนักงานรัฐมนตรี

สำนักงาน ปลัดกระทรวงมหาดไทย

กรมการปกครอง

กรมที่ดิน

กรมการพัฒนาชุมชน

กรมส่งเสริมการปกครองท้องถิ่น

กรมป้องกันและบรรเทาสาธารณภัย

กรมโยธาธิการและผังเมือง

หน่วยงานรัฐวิสาหกิจในสังกัด

องค์กรปกครองส่วนท้องถิ่น รูปแบบพิเศษ



การไฟฟ้านครหลวง

การไฟฟ้าส่วนภูมิภาค

การประปานครหลวง

การประปาส่วนภูมิภาค

องค์การตลาด

องค์การจัดการน้ำเสีย



กรุงเทพมหานคร

เมืองพัทยา



๑.๒ อำนาจหน้าที่และภารกิจของกระทรวงมหาดไทย

กระทรวงมหาดไทย

มีอำนาจหน้าที่เกี่ยวกับการบำบัดทุกข์บำรุงสุข การรักษาความสงบเรียบร้อยของประชาชน การอำนวยความเป็นธรรมของสังคม การส่งเสริมและพัฒนาการเมืองการปกครอง การพัฒนาการบริหารราชการส่วนภูมิภาค การปกครองท้องถิ่น การส่งเสริมการปกครองท้องถิ่นและพัฒนาชุมชน การทะเบียนราษฎร ความมั่นคงภายใน กิจการสาธารณภัย การพัฒนาเมือง และราชการอื่นตามที่มีกฎหมายกำหนดให้เป็นอำนาจหน้าที่ของกระทรวงมหาดไทยหรือส่วนราชการที่สังกัดกระทรวงมหาดไทย

สำนักงานรัฐมนตรี

ดำเนินงานราชการทางการเมืองเพื่อสนับสนุนภารกิจของรัฐมนตรี และประสานนโยบายระหว่างกระทรวง

สำนักงานปลัดกระทรวงมหาดไทย

- พัฒนายุทธศาสตร์และแปลงนโยบายของกระทรวงเป็นแผนการปฏิบัติงาน
- จัดสรรทรัพยากร และบริหารราชการทั่วไปของกระทรวง
- ดำเนินงานด้านการรักษาความมั่นคงภายใน
- ดำเนินงานด้านการรักษาความสงบเรียบร้อยและอำนวยความเป็นธรรม
- ส่งเสริมและสนับสนุนการบริหารราชการส่วนภูมิภาค

กรมการปกครอง

- ดำเนินงานด้านการรักษาความสงบเรียบร้อยและความมั่นคงภายในประเทศ
- ดำเนินงานด้านการอำนวยความเป็นธรรม
- ดำเนินงานด้านการปกครองท้องถิ่น
- ดำเนินงานด้านการอาสารักษาดินแดน
- ดำเนินงานด้านการทะเบียน

กรรมที่ดิน

- คุ้มครองสิทธิในที่ดินของบุคคลและการที่ดินของรัฐ โดยการออกหนังสือแสดงสิทธิ
- ให้บริการจดทะเบียนสิทธิและนิติกรรมเกี่ยวกับอสังหาริมทรัพย์
- บริหารจัดการที่ดินของรัฐเป็นไปอย่างมีประสิทธิภาพและเกิดประโยชน์สูงสุด

กรมการพัฒนาชุมชน

- ส่งเสริมกระบวนการเรียนรู้และการมีส่วนร่วมของประชาชน
- ส่งเสริมและพัฒนาเศรษฐกิจชุมชนฐานรากให้มีความมั่นคงและมีเสถียรภาพ
- ศึกษา วิเคราะห์ วิจัย จัดทำยุทธศาสตร์ชุมชน
- ฝึกอบรมและพัฒนาบุคลากรที่เกี่ยวข้องในการพัฒนาชุมชนเพื่อให้เป็นชุมชนเข้มแข็งอย่างยั่งยืน

กรมส่งเสริมการปกครองท้องถิ่น

ส่งเสริมและสนับสนุนองค์กรปกครองส่วนท้องถิ่น โดยการพัฒนาและให้คำปรึกษา แนะนำองค์กรปกครองส่วนท้องถิ่นในด้านการจัดทำแผนพัฒนาท้องถิ่น การบริหารงานบุคคล การเงิน การคลัง และการบริหารจัดการ เพื่อให้องค์กรปกครองส่วนท้องถิ่นมีความเข้มแข็งและมีศักยภาพในการให้บริการสาธารณะ

กรมป้องกันและบรรเทาสาธารณภัย

จัดทำแผนแม่บท วางมาตรการส่งเสริมสนับสนุนการป้องกัน บรรเทาและฟื้นฟูจากสาธารณภัย โดยการกำหนดนโยบายด้านความปลอดภัย สร้างระบบป้องกัน เตือนภัย ฟื้นฟูหลังเกิดภัย และการติดตามประเมินผล เพื่อให้หลักประกันในด้านความมั่นคงปลอดภัยในชีวิตและทรัพย์สิน

กรมโยธาธิการและผังเมือง

- ดำเนินงานด้านการผังเมืองระดับต่าง ๆ การโยธาธิการ การออกแบบการก่อสร้างและการควบคุมการก่อสร้างอาคาร
- สนับสนุนองค์กรปกครองส่วนท้องถิ่นในด้านการพัฒนาเมือง พื้นที่ และชนบท โดยการกำหนดและกำกับดูแลนโยบายการใช้ประโยชน์ที่ดิน ระบบการตั้งถิ่นฐาน และโครงสร้างพื้นฐาน
- กำหนดคุณภาพและมาตรฐานการก่อสร้างด้านสถาปัตยกรรม วิศวกรรม และการผังเมือง

การไฟฟ้านครหลวง

- ดำเนินธุรกิจไฟฟ้าที่มีคุณภาพ เชื่อถือได้ และปลอดภัย
- ให้บริการเชิงรุกโดยมุ่งเน้นลูกค้า
- พัฒนาและเพิ่มขีดความสามารถในการแข่งขัน
- พัฒนาการบริหารจัดการองค์กรอย่างยั่งยืน รวมทั้งรับผิดชอบต่อสังคมและสิ่งแวดล้อม

การไฟฟ้าส่วนภูมิภาค

จัดหา ให้บริการพลังงานไฟฟ้า และดำเนินธุรกิจอื่นที่เกี่ยวข้อง เพื่อตอบสนองความต้องการของลูกค้า ให้เกิดความพึงพอใจ ทั้งด้านคุณภาพและบริการ โดยการพัฒนาองค์กรอย่างต่อเนื่อง มีความรับผิดชอบต่อสังคมและสิ่งแวดล้อม

การประปานครหลวง

- สำรวจ จัดหาแหล่งน้ำดิบ และจัดให้ได้มาซึ่งน้ำดิบเพื่อใช้ในการประปา
- ผลิต จัดส่ง และจำหน่ายน้ำประปาในเขตท้องที่กรุงเทพมหานคร จังหวัดนนทบุรี และจังหวัดสมุทรปราการ และควบคุมมาตรฐานเกี่ยวกับระบบประปาเอกชนในเขตท้องที่ดังกล่าว
- ดำเนินธุรกิจอื่นที่เกี่ยวข้องกันหรือเป็นประโยชน์แก่การประปา และคำนึงถึงประโยชน์ของรัฐและประชาชน

การประปาส่วนภูมิภาค

- สำรวจ จัดหาแหล่งน้ำดิบ และจัดให้ได้มาซึ่งน้ำดิบ
- ผลิต จัดส่ง และจำหน่ายน้ำประปาทั่วประเทศ ยกเว้นกรุงเทพมหานคร จังหวัดนนทบุรี และจังหวัดสมุทรปราการ
- ดำเนินธุรกิจอื่นที่เกี่ยวข้องหรือต่อเนื่องกับธุรกิจการประปา

องค์การตลาด

พัฒนาและบริหารเครือข่ายตลาดภาครัฐ และส่งเสริมตลาดร่วมเอกชน เพื่อเป็นกลไกของรัฐบาลในการกระจายสินค้าอุปโภคบริโภคและสินค้าชุมชนเพื่อประชาชน

องค์การจัดการน้ำเสีย

จัดให้มีระบบบำบัดน้ำเสียรวมสำหรับการบำบัดน้ำเสียภายในเขตพื้นที่จัดการน้ำเสียและการให้บริการหรือรับบริหารหรือจัดการระบบบำบัดน้ำเสีย ทั้งในและนอกเขตพื้นที่จัดการน้ำเสีย รวมทั้งบริหารหรือกิจการต่อเนื่องที่เกี่ยวกับการจัดการน้ำเสียอย่างมีประสิทธิภาพในเชิงเศรษฐกิจ

กรุงเทพมหานคร

ดำเนินการในเขตกรุงเทพมหานครในเรื่องที่กฎหมายกำหนด

เมืองพัทยา

ดำเนินการในเขตเมืองพัทยาในเรื่องที่กฎหมายกำหนด

ส่วนที่ ๒
การวิเคราะห์
สภาพแวดล้อม
ของกระทรวงมหาดไทย



๒.๑ การวิเคราะห์สภาพแวดล้อมภายนอกและสภาพแวดล้อมภายใน (SWOT Analysis)

จุดแข็ง (Strength)	จุดอ่อน (Weakness)
<ul style="list-style-type: none"> ▪ องค์กรมีบทบาทหลักในการขับเคลื่อนภารกิจสำคัญไปสู่การปฏิบัติในระดับพื้นที่ เช่น การดำเนินงานของศูนย์ดำรงธรรม การป้องกันและบรรเทาสาธารณภัย การจัดที่ดินทำกินให้แก่ประชาชน เป็นต้น ▪ องค์กรมีกลไกการดำเนินงานครอบคลุมและเชื่อมโยงในทุกระดับทั่วประเทศ ตั้งแต่จังหวัด/กลุ่มจังหวัด อำเภอ ท้องถิ่น ตำบล และหมู่บ้าน/ชุมชน ภายใต้ความสอดคล้องกับแผนระดับชาตินโยบายรัฐบาล และความต้องการของประชาชนในระดับพื้นที่ ▪ องค์กรมีผู้ว่าราชการจังหวัดและนายอำเภอเป็นแกนกลางในการบูรณาการทุกภาคส่วน (Area Manager) เพื่อขับเคลื่อนการดำเนินงานในระดับพื้นที่ ▪ องค์กรมีกรอบการดำเนินงานที่ชัดเจน โดยยึดถือค่านิยมองค์กร “บำบัดทุกข์ บำรุงสุข” และการน้อมนำหลักปรัชญาของเศรษฐกิจพอเพียง หลักการทรงงาน และแนวพระราชดำริมาเป็นแนวทางในการแก้ไขปัญหาและพัฒนาพื้นที่ ▪ องค์กรมีฐานข้อมูลที่สำคัญสำหรับการพัฒนาประเทศ เช่น ฐานข้อมูลทะเบียนราษฎร ฐานข้อมูลที่ดิน ฐานข้อมูลด้านสาธารณสุข ฐานข้อมูลแผนพัฒนาจังหวัด/กลุ่มจังหวัด ฐานข้อมูลแผนพัฒนาองค์กรปกครองส่วนท้องถิ่น ฐานข้อมูลหมู่บ้าน/ชุมชน ข้อมูลความจำเป็นพื้นฐาน (จปฐ.) และข้อมูลพื้นฐานระดับหมู่บ้าน (กชช.๒ค) เป็นต้น ▪ องค์กรมีการนำระบบเทคโนโลยีสารสนเทศและการสื่อสารที่มีประสิทธิภาพและครอบคลุมทั่วประเทศมาใช้ เช่น ระบบวีดิทัศน์ทางไกล (Video Conference System) แอปพลิเคชันไลน์ เป็นต้น ▪ องค์กรมีบุคลากรและเครือข่ายมวลชนสนับสนุน การดำเนินงานครอบคลุมทุกพื้นที่ทั่วประเทศ เช่น คณะกรรมการหมู่บ้าน (กม.) สมาชิกกองอาสารักษาดินแดน (อส.) ชุดรักษาความปลอดภัยหมู่บ้าน (ชรบ.) อาสาพัฒนา (อสพ.) อาสาสมัครป้องกันภัยฝ่ายพลเรือน (อปพร.) เป็นต้น 	<ul style="list-style-type: none"> ▪ องค์กรมีภารกิจมาก หลากหลาย ซ้ำซ้อน และยังไม่สอดคล้องกับบริบทการพัฒนา ทริพยากร หรือความต้องการของพื้นที่ รวมทั้งยังมีโครงสร้างไม่เอื้อต่อการบูรณาการงานและรองรับการแข่งขันกับภายนอกในอนาคต ▪ การบริหารงานของจังหวัด/กลุ่มจังหวัดยังเน้นการพัฒนาแยกส่วนภายในขอบเขตของตนเอง ขาดความยืดหยุ่นในการบริหารจัดการและการพัฒนาร่วมกันในลักษณะข้ามกระทรวงและข้ามพื้นที่ ▪ ระบบฐานข้อมูลขององค์กรยังขาดการบูรณาการ การสร้างความเชื่อมโยง การพัฒนารูปแบบและมาตรฐาน การพัฒนาคุณภาพ และการใช้ประโยชน์จากข้อมูลร่วมกับหน่วยงานภายในและภายนอกองค์กรอย่างมีประสิทธิภาพ ▪ ระบบการติดตามและประเมินผลการดำเนินงานระหว่างส่วนกลางและภูมิภาค รวมทั้งระหว่างองค์กรที่เกี่ยวข้อง ยังไม่ได้รับการพัฒนาให้เกิดการบูรณาการอย่างมีประสิทธิภาพ

โอกาส (Opportunity)

- หลักปรัชญาของเศรษฐกิจพอเพียง หลักการทรงงาน แนวพระราชดำริ และโครงการอันเนื่องมาจากพระราชดำริต่าง ๆ ถือเป็นต้นแบบความสำเร็จ เพื่อเรียนรู้และนำมาประยุกต์เป็นแนวทางการดำเนินงานขององค์กร
- ยุทธศาสตร์ชาติ/แผนแม่บทภายใต้ยุทธศาสตร์ชาติ/แผนการปฏิรูปประเทศ/แผนพัฒนาเศรษฐกิจและสังคมแห่งชาติ/นโยบายและแผนระดับชาติว่าด้วยความมั่นคงแห่งชาติที่มีความชัดเจน เอื้อต่อการกำหนดทิศทาง/แนวทางการดำเนินงานขององค์กร และสร้างโอกาสให้เกิดการบูรณาการข้ามองค์กรเพื่อไปสู่เป้าหมายตามยุทธศาสตร์/แผนดังกล่าว
- นโยบายของคณะรัฐมนตรีที่แถลงต่อรัฐสภา ทำให้องค์กรมีบทบาทสำคัญในการขับเคลื่อนนโยบายดังกล่าวให้ประสบความสำเร็จ เช่น นโยบายการสร้างความมั่นคงและความปลอดภัยของประเทศ และความสงบสุขของประเทศ นโยบายการพัฒนาสร้างความเข้มแข็งจากฐานราก เป็นต้น
- รัฐบาลให้ความสำคัญกับการบูรณาการในระดับพื้นที่โดยใช้กลไกมหาดไทย ส่งผลให้องค์กรได้รับมอบหมายให้ขับเคลื่อนภารกิจสำคัญไปสู่การปฏิบัติในระดับพื้นที่ เช่น การพัฒนาเศรษฐกิจฐานราก การดำเนินงานของศูนย์ดำรงธรรม การบริหารจัดการสาธารณสุข การบริหารจัดการขยะมูลฝอย การแก้ไขปัญหาน้ำเสีย เป็นต้น
- รัฐบาลให้ความสำคัญกับการส่งเสริมการมีส่วนร่วมของภาคส่วนต่าง ๆ ถือเป็นโอกาสให้องค์กรประสบความสำเร็จในการดำเนินงาน เกิดความโปร่งใส และตอบสนองต่อความต้องการของประชาชน โดยประชาชนลงมือทำ รัฐบาลสนับสนุน และเอกชนร่วมขับเคลื่อน
- กระแสการเปลี่ยนผ่านสู่ดิจิทัล (Digital Transformation) เอื้อต่อการพัฒนารูปแบบการดำเนินงานขององค์กรเพื่อรองรับการเปลี่ยนแปลงดังกล่าว

ภัยคุกคาม (Threat)

- สถานการณ์การแพร่ระบาดของโรคติดเชื้อไวรัสโคโรนา 2019 (COVID-19) ส่งผลให้องค์กรต้องปรับเปลี่ยนรูปแบบการดำเนินงานให้สอดคล้องกับความปกติใหม่ (New Normal)
- การเกิดภัยและความรุนแรงในปัจจุบันที่มีความซับซ้อนมากขึ้น เช่น การก่อการร้ายรูปแบบใหม่ อาชญากรรมทางเทคโนโลยี โรคอุบัติใหม่และอุบัติซ้ำ ปัญหาในพื้นที่จังหวัดชายแดนภาคใต้ เป็นต้น ทำให้องค์กรต้องปรับทิศทางการดำเนินงานให้สอดคล้องและเหมาะสมต่อสถานการณ์ดังกล่าว
- ปัญหาที่เกิดขึ้นสืบเนื่องมาจากการเป็นประชาคมอาเซียน เช่น ปัญหาอาชญากรรม ปัญหาแรงงานต่างด้าว ปัญหาการค้ามนุษย์ การแข่งขันด้านสินค้า เป็นต้น ทำให้องค์กรต้องเชื่อมโยงการแก้ไขปัญหาไปสู่ระดับภูมิภาค
- ปัญหาที่เกิดขึ้นจากการเติบโตของเมืองอย่างรวดเร็ว เช่น ปัญหาการพัฒนาไม่เหมาะสมกับอัตลักษณ์ของพื้นที่ ปัญหาการจัดระเบียบพื้นที่ (Zoning) ปัญหาขยะมูลฝอย ปัญหาน้ำเสีย เป็นต้น ทำให้องค์กรต้องวางแผนเพื่อแก้ไขปัญหาในประเด็นดังกล่าว
- การเปลี่ยนแปลงของสภาพภูมิอากาศโลก และสถานการณ์สาธารณสุขภัยที่มีแนวโน้มความรุนแรงเพิ่มขึ้น ส่งผลให้การบริหารจัดการสาธารณสุขมีความยุ่งยากและซับซ้อนมากขึ้น
- การบูรณาการความร่วมมือ/แผนงาน/โครงการ/งบประมาณกับหน่วยงานต่าง ๆ ยังขาดความเชื่อมโยงและมองปัญหาแบบแยกส่วน ส่งผลต่อประสิทธิภาพและประสิทธิผลในการดำเนินงาน



๒.๒ การวิเคราะห์เพื่อกำหนดกลยุทธ์จากสภาพแวดล้อม (TOWS Matrix)

<p>กลยุทธ์เชิงรุก (SO)</p> <ul style="list-style-type: none"> ▪ ดำรงรักษาไว้ซึ่งสถาบันหลักของชาติ ▪ พัฒนาภูมิภาค เมือง ให้สอดคล้องกับศักยภาพของพื้นที่ ▪ พัฒนาพื้นที่เศรษฐกิจเฉพาะให้มีขีดความสามารถในการแข่งขัน 	<p>กลยุทธ์เชิงป้องกัน (ST)</p> <ul style="list-style-type: none"> ▪ เตรียมความพร้อมในการรับมือภัยคุกคามทุกรูปแบบ ▪ สร้างความพร้อมในการป้องกันและบรรเทาสาธารณภัย ▪ พัฒนาคุณภาพชีวิตของประชาชน ▪ เสริมสร้างความสุขของชุมชน ▪ พัฒนาเศรษฐกิจฐานราก
<p>กลยุทธ์เชิงปรับปรุง (WO)</p> <ul style="list-style-type: none"> ▪ บูรณาการการบริหารจัดการเชิงพื้นที่ ▪ ยกกระดับคุณภาพการให้บริการประชาชน ▪ พัฒนาประสิทธิภาพการบริหารงานองค์กร ▪ เพิ่มประสิทธิภาพองค์กรปกครองส่วนท้องถิ่น 	<p>กลยุทธ์เชิงเปลี่ยนแปลง (WT)</p> <ul style="list-style-type: none"> ▪ พัฒนาสภาพแวดล้อมให้มีความเหมาะสมและเติบโตอย่างยั่งยืน ▪ บริหารจัดการที่ดินให้เกิดประโยชน์สูงสุด ▪ สนับสนุนการบริหารจัดการน้ำทั้งระบบ ▪ สร้างความโปร่งใสในการบริหารงานองค์กร

ส่วนที่ ๓
ทิศทางของ
กระทรวงมหาดไทย



๓.๑ วิสัยทัศน์

ประชาชนมีรากฐานการดำรงชีวิตและพัฒนาสู่อนาคตได้อย่างมั่นคงและสมดุล
ตามหลักปรัชญาของเศรษฐกิจพอเพียง

นิยามวิสัยทัศน์	
รากฐานการดำรงชีวิต	<ul style="list-style-type: none"> ➢ ดูแลประชาชนทุกช่วงชีวิตตั้งแต่เกิดจนตาย ➢ ลดความยากจน ➢ ส่งเสริมการเข้าถึงบริการภาครัฐ
พัฒนาสู่อนาคต	<ul style="list-style-type: none"> ➢ พัฒนาสู่ประเทศไทย ๔.๐ และเป้าหมายการพัฒนาที่ยั่งยืน (SDGs) ➢ สนับสนุนเศรษฐกิจและสังคมดิจิทัล ➢ ส่งเสริมการพัฒนาภาค เมือง และพื้นที่เศรษฐกิจ
มั่นคง	<ul style="list-style-type: none"> ➢ มั่นคงในการรักษาความสงบเรียบร้อยและรับมือภัยคุกคามรูปแบบใหม่ เช่น ยาเสพติด แรงงานต่างด้าว การค้ามนุษย์ เป็นต้น ➢ มั่นคงในพื้นที่จังหวัดชายแดนภาคใต้ ➢ มั่นคงจากสาธารณสุขภัย
สมดุล	<ul style="list-style-type: none"> ➢ สมดุลระหว่างคนกับคน ➢ สมดุลระหว่างคนกับธรรมชาติ ➢ สมดุลด้านสิ่งแวดล้อม
หลักปรัชญาของเศรษฐกิจพอเพียง	<ul style="list-style-type: none"> ➢ คำนึงถึงความพอประมาณ ความมีเหตุผล และการมีภูมิคุ้มกันที่ดี ภายใต้เงื่อนไขการใช้ความรู้ควบคู่กับการมีคุณธรรมเป็นพื้นฐานในการตัดสินใจและการกระทำ



๓.๒ พันธกิจ

๑. รักษาความสงบเรียบร้อย ความปลอดภัย และความมั่นคงภายใน
๒. เสริมสร้างความเข้มแข็งของชุมชนและเศรษฐกิจฐานราก
๓. ส่งเสริมการพัฒนาเมืองและโครงสร้างพื้นฐาน
๔. ส่งเสริมและสนับสนุนการบริหารราชการในระดับพื้นที่



๓.๓ ประเด็นยุทธศาสตร์



ประเด็นยุทธศาสตร์ที่ ๑

การเสริมสร้างความสงบเรียบร้อยและความมั่นคงภายใน



ประเด็นยุทธศาสตร์ที่ ๒

การพัฒนาภูมิภาค เมือง และพื้นที่เศรษฐกิจ



ประเด็นยุทธศาสตร์ที่ ๓

การเสริมสร้างความสุขของชุมชนและพัฒนาเศรษฐกิจฐานราก



ประเด็นยุทธศาสตร์ที่ ๔

การเพิ่มศักยภาพการพัฒนาสภาพแวดล้อมสู่นาคต



ประเด็นยุทธศาสตร์ที่ ๕

การวางรากฐานการพัฒนาองค์กรอย่างสมดุล



๓.๔ เป้าหมาย

๑. สังคมมีความสงบเรียบร้อยและปลอดภัย
๒. ภูมิภาค เมือง และพื้นที่เศรษฐกิจมีขีดความสามารถในการแข่งขัน
๓. ชุมชนมีความสุข
๔. สภาพแวดล้อมในพื้นที่มีคุณภาพเอื้อต่อการพัฒนา
๕. องค์กรมีการบริหารจัดการที่ดี และองค์กรปกครองส่วนท้องถิ่นเข้มแข็ง



๓.๕ กลยุทธ์ ตัวชี้วัดเชิงยุทธศาสตร์ และค่าเป้าหมาย

ประเด็นยุทธศาสตร์	กลยุทธ์	ตัวชี้วัดเชิงยุทธศาสตร์	ค่าเป้าหมายรายไตรมาสปี ๒๕๖๔					หน่วยงานรับผิดชอบ	
			ไตรมาสที่ ๑ (ต.ค. ๖๓ - ธ.ค. ๖๓)	ไตรมาสที่ ๒ (ม.ค. ๖๔ - มี.ค. ๖๔)	ไตรมาสที่ ๓ (เม.ย. ๖๔ - มิ.ย. ๖๔)	ไตรมาสที่ ๔ (ก.ค. ๖๔ - ก.ย. ๖๔)	รวมปี ๒๕๖๔ (ต.ค. ๖๓ - ก.ย. ๖๔)	หลัก	สนับสนุน
๑. การเสริมสร้าง ความสงบ เรียบร้อย และความ มั่นคง ภายใน	๑.๑ อำนวยการรักษา ไว้ซึ่ง สถาบัน หลักของ ชาติ	๑.๑.๑ ร้อยละของ ประชาชน กลุ่มเป้าหมาย ที่ได้รับประโยชน์ จากการพัฒนา และแก้ไขปัญหา ในระดับพื้นที่ ตามแนว พระราชดำริ และหลักปรัชญา ของเศรษฐกิจ พอเพียง (ร้อยละ)	-	-	-	ร้อยละ ๘๕	ร้อยละ ๘๕	สำนักงานปลัด กระทรวง มหาดไทย	ทุกหน่วยงาน

แผนปฏิบัติการรายปี (พ.ศ. ๒๕๖๔) ของกระทรวงมหาดไทย

ประเด็นยุทธศาสตร์	กลยุทธ์	ตัวชี้วัดเชิงยุทธศาสตร์	ค่าเป้าหมายรายไตรมาสปี ๒๕๖๔					หน่วยงานรับผิดชอบ	
			ไตรมาสที่ ๑ (ต.ค. ๖๓ - ธ.ค. ๖๓)	ไตรมาสที่ ๒ (ม.ค. ๖๔ - มี.ค. ๖๔)	ไตรมาสที่ ๓ (เม.ย. ๖๔ - มิ.ย. ๖๔)	ไตรมาสที่ ๔ (ก.ค. ๖๔ - ก.ย. ๖๔)	รวมปี ๒๕๖๔ (ต.ค. ๖๓ - ก.ย. ๖๔)	หลัก	สนับสนุน
	๑.๒ เตรียมความพร้อมในการรับมือภัยคุกคามทุกรูปแบบ	๑.๒.๑ ร้อยละเฉลี่ยถ่วงน้ำหนักของหมู่บ้าน/ชุมชนที่มีมาตรการในการรักษาความปลอดภัยในชีวิตและทรัพย์สินอย่างมีมาตรฐาน (ร้อยละ)	ไม่น้อยกว่าร้อยละ ๕๘	ไม่น้อยกว่าร้อยละ ๕๘	ไม่น้อยกว่าร้อยละ ๕๘	ไม่น้อยกว่าร้อยละ ๕๘	ไม่น้อยกว่าร้อยละ ๕๘	กรรมการปกครอง	สำนักงานปลัดกระทรวงมหาดไทย/กรมที่ดิน/กรมการพัฒนาชุมชน/กรมส่งเสริมการปกครองท้องถิ่น/กรมโยธาธิการและผังเมือง
	๑.๓ สร้างความพร้อมในการป้องกันและบรรเทาสาธารณภัย	๑.๓.๑ ร้อยละของอำเภอเป้าหมายที่ได้รับ การสนับสนุนให้มีความพร้อมในการป้องกันและบรรเทาสาธารณภัย (ร้อยละ)	ร้อยละ ๒๕ (๑๗๕ อำเภอ)	ร้อยละ ๕๐ (๓๕๐ อำเภอ)	ร้อยละ ๗๕ (๕๒๕ อำเภอ)	ร้อยละ ๑๐๐ (๗๐๐ อำเภอ)	ร้อยละ ๑๐๐ (๗๐๐ อำเภอ)	กรมป้องกันและบรรเทาสาธารณภัย	สำนักงานปลัดกระทรวงมหาดไทย/กรมการปกครอง/กรมส่งเสริมการปกครองท้องถิ่น/กรมโยธาธิการและผังเมือง

ประเด็นยุทธศาสตร์	กลยุทธ์	ตัวชี้วัดเชิงยุทธศาสตร์	ค่าเป้าหมายรายไตรมาสปี ๒๕๖๔					หน่วยงานรับผิดชอบ	
			ไตรมาสที่ ๑ (ต.ค. ๖๓ - ธ.ค. ๖๓)	ไตรมาสที่ ๒ (ม.ค. ๖๔ - มี.ค. ๖๔)	ไตรมาสที่ ๓ (เม.ย. ๖๔ - มิ.ย. ๖๔)	ไตรมาสที่ ๔ (ก.ค. ๖๔ - ก.ย. ๖๔)	รวมปี ๒๕๖๔ (ต.ค. ๖๓ - ก.ย. ๖๔)	หลัก	สนับสนุน
๒. การพัฒนาภูมิภาค เมือง และพื้นที่เศรษฐกิจ	๒.๑ พัฒนาภูมิภาค เมือง ให้สอดคล้องกับศักยภาพของพื้นที่	๒.๑.๑ ระดับความสำเร็จของพื้นที่เป้าหมายได้รับการพัฒนาด้านกายภาพที่เหมาะสมและสอดคล้องกับพื้นที่ให้เป็นเมืองมีคุณภาพน่าอยู่ (ระดับ)	ระดับ ๕	ระดับ ๕	ระดับ ๕	ระดับ ๕	ระดับ ๕	กรมโยธาธิการและผังเมือง	สำนักงานปลัดกระทรวงมหาดไทย
		๒.๑.๒ ระยะทางสายไฟฟ้าใต้ดินเพิ่มขึ้น (สะสม) (กิโลเมตร)	-	-	-	๕.๖๕ กิโลเมตร	๕.๖๕ กิโลเมตร	การไฟฟ้านครหลวง	-
		๒.๑.๓ ระดับความสำเร็จในการก่อสร้างระบบจำหน่ายไฟฟ้าใต้ดิน (ระดับ)	ระดับ ๒ (๕ วงจร-กม.)	ระดับ ๓ (๑๐ วงจร-กม.)	ระดับ ๔ (๑๕ วงจร-กม.)	ระดับ ๕ (๒๐ วงจร-กม.)	ระดับ ๕ (๒๐ วงจร-กม.)	ระดับ ๕ (๒๐ วงจร-กม.)	การไฟฟ้าส่วนภูมิภาค

แผนปฏิบัติการรายปี (พ.ศ. ๒๕๖๔) ของกระทรวงมหาดไทย

ประเด็นยุทธศาสตร์	กลยุทธ์	ตัวชี้วัดเชิงยุทธศาสตร์	ค่าเป้าหมายรายไตรมาสปี ๒๕๖๔					หน่วยงานรับผิดชอบ	
			ไตรมาสที่ ๑ (ต.ค. ๖๓ - ธ.ค. ๖๓)	ไตรมาสที่ ๒ (ม.ค. ๖๔ - มี.ค. ๖๔)	ไตรมาสที่ ๓ (เม.ย. ๖๔ - มิ.ย. ๖๔)	ไตรมาสที่ ๔ (ก.ค. ๖๔ - ก.ย. ๖๔)	รวมปี ๒๕๖๔ (ต.ค. ๖๓ - ก.ย. ๖๔)	หลัก	สนับสนุน
	๒.๒ พัฒนาพื้นที่เศรษฐกิจเฉพาะให้มีขีดความสามารถในการแข่งขัน	๒.๒.๑ ระดับความสำเร็จในการสนับสนุนการพัฒนาพื้นที่พิเศษในภารกิจของกระทรวงมหาดไทย (ระดับ)	ระดับ ๕	ระดับ ๕	ระดับ ๕	ระดับ ๕	ระดับ ๕	กรมโยธาธิการและผังเมือง	สำนักงานปลัดกระทรวงมหาดไทย/ กรมการปกครอง/ กรมที่ดิน/ การไฟฟ้าส่วนภูมิภาค/ การประปาส่วนภูมิภาค/ เมืองพัทยา
	๒.๓ บูรณาการการบริหารจัดการเชิงพื้นที่	๒.๓.๑ ระดับความสำเร็จในการสนับสนุนการบริหารงานจังหวัด/กลุ่มจังหวัดแบบบูรณาการ (ระดับ)	ระดับ ๒	ระดับ ๓ - ๔	ระดับ ๓ - ๔	ระดับ ๓ - ๕	ระดับ ๕	สำนักงานปลัดกระทรวงมหาดไทย	กรมการปกครอง/ กรมส่งเสริมการปกครองท้องถิ่น/ กรมการพัฒนาชุมชน

แผนปฏิบัติการราชการรายปี (พ.ศ. ๒๕๖๔) ของกระทรวงมหาดไทย

ประเด็นยุทธศาสตร์	กลยุทธ์	ตัวชี้วัดเชิงยุทธศาสตร์	ค่าเป้าหมายรายไตรมาสปี ๒๕๖๔					หน่วยงานรับผิดชอบ	
			ไตรมาสที่ ๑ (ต.ค. ๖๓ - ธ.ค. ๖๓)	ไตรมาสที่ ๒ (ม.ค. ๖๔ - มี.ค. ๖๔)	ไตรมาสที่ ๓ (เม.ย. ๖๔ - มิ.ย. ๖๔)	ไตรมาสที่ ๔ (ก.ค. ๖๔ - ก.ย. ๖๔)	รวมปี ๒๕๖๔ (ต.ค. ๖๓ - ก.ย. ๖๔)	หลัก	สนับสนุน
๓. การเสริมสร้างความสุขของชุมชนและพัฒนาเศรษฐกิจฐานราก	๓.๑ พัฒนาคุณภาพชีวิตของประชาชน	๓.๑.๑ คริวเรือนที่ยากจนที่ได้รับการจัดที่ดินมีคุณภาพชีวิตที่ดีขึ้น (คริวเรือน)	๓๑๐ คริวเรือน	๔๘๐ คริวเรือน	๕๘๐ คริวเรือน	๖๘๐ คริวเรือน	๒,๐๕๐ คริวเรือน	กรมที่ดิน	กรมการปกครอง/ กรมส่งเสริมการปกครองท้องถิ่น
		๓.๑.๒ ร้อยละของประชาชนกลุ่มเป้าหมายที่ได้รับสวัสดิการผ่านองค์กรปกครองส่วนท้องถิ่นตามเกณฑ์ที่กำหนด (ร้อยละ)	ร้อยละ ๑๐๐	ร้อยละ ๑๐๐	ร้อยละ ๑๐๐	ร้อยละ ๑๐๐	ร้อยละ ๑๐๐	กรมส่งเสริมการปกครองท้องถิ่น	กรุงเทพมหานคร/ เมืองพัทยา
		๓.๑.๓ ร้อยละขององค์กรปกครองส่วนท้องถิ่นที่ได้รับการพัฒนาประสิทธิภาพในการปฏิบัติงานด้านการศึกษา (ร้อยละ)	ร้อยละ ๒๕	ร้อยละ ๕๐	ร้อยละ ๗๕	ร้อยละ ๑๐๐	ร้อยละ ๑๐๐	กรมส่งเสริมการปกครองท้องถิ่น	กรุงเทพมหานคร/ เมืองพัทยา

ประเด็นยุทธศาสตร์	กลยุทธ์	ตัวชี้วัดเชิงยุทธศาสตร์	ค่าเป้าหมายรายไตรมาสปี ๒๕๖๔					หน่วยงานรับผิดชอบ	
			ไตรมาสที่ ๑ (ต.ค. ๖๓ - ธ.ค. ๖๓)	ไตรมาสที่ ๒ (ม.ค. ๖๔ - มี.ค. ๖๔)	ไตรมาสที่ ๓ (เม.ย. ๖๔ - มิ.ย. ๖๔)	ไตรมาสที่ ๔ (ก.ค. ๖๔ - ก.ย. ๖๔)	รวมปี ๒๕๖๔ (ต.ค. ๖๓ - ก.ย. ๖๔)	หลัก	สนับสนุน
	๓.๒ เสริมสร้าง ความสุข ของชุมชน	๓.๒.๑ ดัชนีความสุข มวลรวมของ หมู่บ้าน/ชุมชน (Gross Village Happiness : GVH) เพิ่มขึ้น (ร้อยละ)	-	-	-	ไม่น้อยกว่า ร้อยละ ๘๐ (๘,๗๘๐ หมู่บ้าน)	ไม่น้อยกว่า ร้อยละ ๘๐ (๘,๗๘๐ หมู่บ้าน)	กรรมการ พัฒนาชุมชน	กรรมการปกครอง/ กรมส่งเสริมการ ปกครองท้องถิ่น
	๓.๓ พัฒนา เศรษฐกิจ ฐานราก	๓.๓.๑ ร้อยละของ ครัวเรือน เป้าหมายใน หมู่บ้าน/ชุมชนมี อาชีพและรายได้ สูงขึ้น (ร้อยละ)	-	-	-	ร้อยละ ๘๕	ร้อยละ ๘๕	กรรมการ พัฒนาชุมชน	กรรมการปกครอง/ กรมส่งเสริมการ ปกครองท้องถิ่น
		๓.๓.๒ ระดับความสำเร็จ ในการขยายตลาด เครือข่ายความ ร่วมมือ ของกระทรวง มหาดไทย (ระดับ)	ระดับ ๑	ระดับ ๒	ระดับ ๓	ระดับ ๔ - ๕	ระดับ ๕	องค์การตลาด	กรมส่งเสริมการ ปกครองท้องถิ่น

แผนปฏิบัติการราชการรายปี (พ.ศ. ๒๕๖๔) ของกระทรวงมหาดไทย

ประเด็นยุทธศาสตร์	กลยุทธ์	ตัวชี้วัดเชิงยุทธศาสตร์	ค่าเป้าหมายรายไตรมาสปี ๒๕๖๔					หน่วยงานรับผิดชอบ	
			ไตรมาสที่ ๑ (ต.ค. ๖๓ - ธ.ค. ๖๓)	ไตรมาสที่ ๒ (ม.ค. ๖๔ - มี.ค. ๖๔)	ไตรมาสที่ ๓ (เม.ย. ๖๔ - มิ.ย. ๖๔)	ไตรมาสที่ ๔ (ก.ค. ๖๔ - ก.ย. ๖๔)	รวมปี ๒๕๖๔ (ต.ค. ๖๓ - ก.ย. ๖๔)	หลัก	สนับสนุน
๔. การเพิ่มศักยภาพการพัฒนาสภาพแวดล้อมสู่อนาคต	๔.๑ พัฒนาสภาพแวดล้อมให้มีความเหมาะสมและเติบโตอย่างยั่งยืน	๔.๑.๑ ร้อยละขององค์กรปกครองส่วนท้องถิ่นที่มีการบริหารจัดการขยะมูลฝอยได้อย่างมีประสิทธิภาพ (ร้อยละ)	ร้อยละ ๒๐	ร้อยละ ๔๐	ร้อยละ ๖๐	ร้อยละ ๗๕	ร้อยละ ๗๕	กรมส่งเสริมการปกครองท้องถิ่น	กรุงเทพมหานคร/เมืองพัทยา
	๔.๒ บริหารจัดการที่ดินให้เกิดประโยชน์สูงสุด	๔.๒.๑ ประชาชนได้รับกรรมสิทธิ์ที่ดินและที่ดินของรัฐมีการบริหารจัดการและใช้ประโยชน์ได้อย่างเหมาะสม (แปลง)	๑๐,๐๐๐ แปลง	๓๐,๒๕๐ แปลง	๒๒,๓๐๐ แปลง	๑๕๐ แปลง	๖๒,๗๐๐ แปลง	กรมที่ดิน	กรมการปกครอง/กรมส่งเสริมการปกครองท้องถิ่น

ประเด็นยุทธศาสตร์	กลยุทธ์	ตัวชี้วัดเชิงยุทธศาสตร์	ค่าเป้าหมายรายไตรมาสปี ๒๕๖๔					หน่วยงานรับผิดชอบ	
			ไตรมาสที่ ๑ (ต.ค. ๖๓ - ธ.ค. ๖๓)	ไตรมาสที่ ๒ (ม.ค. ๖๔ - มี.ค. ๖๔)	ไตรมาสที่ ๓ (เม.ย. ๖๔ - มิ.ย. ๖๔)	ไตรมาสที่ ๔ (ก.ค. ๖๔ - ก.ย. ๖๔)	รวมปี ๒๕๖๔ (ต.ค. ๖๓ - ก.ย. ๖๔)	หลัก	สนับสนุน
	๔.๓ สนับสนุน การบริหาร จัดการน้ำ ทั้งระบบ	๔.๓.๑ พื้นที่ที่ได้รับ ผลกระทบจากภัย พิบัติน้ำท่วมลดลง (ไร่)	๗๙,๖๐๗ ไร่	๗๙,๖๐๗ ไร่	๗๙,๖๐๗ ไร่	๗๙,๖๐๗ ไร่	๗๙,๖๐๗ ไร่	กรมโยธาธิการ และผังเมือง	กรมป้องกัน และบรรเทา สาธารณภัย/ กรมส่งเสริมการ ปกครองท้องถิ่น
		๔.๓.๒ จำนวนครัวเรือน ที่ได้รับบริการ น้ำประปา (รายใหม่) (ครัวเรือน)	๖๔,๕๑๑ ครัวเรือน	๖๕,๑๔๘ ครัวเรือน	๖๕,๓๔๙ ครัวเรือน	๖๔,๙๙๒ ครัวเรือน	๒๖๐,๐๐๐ ครัวเรือน	การประปา นครหลวง/ การประปา ส่วนภูมิภาค	กรมส่งเสริมการ ปกครองท้องถิ่น
		๔.๓.๓ ร้อยละของพื้นที่ เป้าหมาย ที่ดำเนินการ ก่อสร้างและ ปรับปรุงซ่อมแซม ระบบบำบัด น้ำเสีย (ร้อยละ)	ร้อยละ ๑๐๐	ร้อยละ ๑๐๐	ร้อยละ ๑๐๐	ร้อยละ ๑๐๐	ร้อยละ ๑๐๐	องค์การ จัดการน้ำเสีย	กรมส่งเสริมการ ปกครองท้องถิ่น/ กรุงเทพ มหานคร/ เมืองพัทยา

ประเด็นยุทธศาสตร์	กลยุทธ์	ตัวชี้วัดเชิงยุทธศาสตร์	ค่าเป้าหมายรายไตรมาสปี ๒๕๖๔					หน่วยงานรับผิดชอบ	
			ไตรมาสที่ ๑ (ต.ค. ๖๓ - ธ.ค. ๖๓)	ไตรมาสที่ ๒ (ม.ค. ๖๔ - มี.ค. ๖๔)	ไตรมาสที่ ๓ (เม.ย. ๖๔ - มิ.ย. ๖๔)	ไตรมาสที่ ๔ (ก.ค. ๖๔ - ก.ย. ๖๔)	รวมปี ๒๕๖๔ (ต.ค. ๖๓ - ก.ย. ๖๔)	หลัก	สนับสนุน
๕. การวางรากฐานการพัฒนาองค์กรอย่างสมดุล	๕.๑ ยกระดับคุณภาพการให้บริการให้ประชาชน	๕.๑.๑ ร้อยละความสำเร็จของการดำเนินงานของศูนย์ดำรงธรรม (ร้อยละ)	ร้อยละ ๔๑.๖๗	ร้อยละ ๕๕	ร้อยละ ๖๘.๓๓	ร้อยละ ๘๔.๓๓	ร้อยละ ๘๔.๓๓	สำนักงานปลัดกระทรวงมหาดไทย	ทุกหน่วยงาน
		๕.๑.๒ ระดับคะแนนการแลกเปลี่ยนข้อมูลประชาชนในระบบการบูรณาการฐานข้อมูลประชาชนและการบริการภาครัฐ (Linkage Center) (ระดับ)	ระดับ ๕	ระดับ ๕	ระดับ ๕	ระดับ ๕	ระดับ ๕	กรมการปกครอง	-

แผนปฏิบัติการรายปี (พ.ศ. ๒๕๖๔) ของกระทรวงมหาดไทย

ประเด็นยุทธศาสตร์	กลยุทธ์	ตัวชี้วัดเชิงยุทธศาสตร์	ค่าเป้าหมายรายไตรมาสปี ๒๕๖๔					หน่วยงานรับผิดชอบ	
			ไตรมาสที่ ๑ (ต.ค. ๖๓ - ธ.ค. ๖๓)	ไตรมาสที่ ๒ (ม.ค. ๖๔ - มี.ค. ๖๔)	ไตรมาสที่ ๓ (เม.ย. ๖๔ - มิ.ย. ๖๔)	ไตรมาสที่ ๔ (ก.ค. ๖๔ - ก.ย. ๖๔)	รวมปี ๒๕๖๔ (ต.ค. ๖๓ - ก.ย. ๖๔)	หลัก	สนับสนุน
	๕.๒ พัฒนา ประสิทธิภาพ การบริหาร งานองค์กร	๕.๒.๑ ร้อยละ ความสำเร็จของ การส่งเสริมการ พัฒนาการบริหาร จัดการภาครัฐ (ร้อยละ)	ร้อยละ ๒๐	ร้อยละ ๔๐	ร้อยละ ๖๐	ร้อยละ ๘๐	ร้อยละ ๘๐	สำนักงานปลัด กระทรวง มหาดไทย	กรมในสังกัด กระทรวงมหาดไทย
	๕.๓ สร้างความ โปร่งใส ในการ บริหารงาน องค์กร	๕.๓.๑ ร้อยละของ คะแนนการ ประเมินคุณธรรม และความโปร่งใส ในการดำเนินงาน (Integrity and Transparency Assessment : ITA) ของ หน่วยงานในสังกัด กระทรวง มหาดไทย (ร้อยละ)	-	-	-	ร้อยละ ๘๗	ร้อยละ ๘๗	สำนักงาน ปลัดกระทรวง มหาดไทย	ทุกหน่วยงาน

แผนปฏิบัติการรายปี (พ.ศ. ๒๕๖๔) ของกระทรวงมหาดไทย

ประเด็นยุทธศาสตร์	กลยุทธ์	ตัวชี้วัดเชิงยุทธศาสตร์	ค่าเป้าหมายรายไตรมาสปี ๒๕๖๔					หน่วยงานรับผิดชอบ	
			ไตรมาสที่ ๑ (ต.ค. ๖๓ - ธ.ค. ๖๓)	ไตรมาสที่ ๒ (ม.ค. ๖๔ - มี.ค. ๖๔)	ไตรมาสที่ ๓ (เม.ย. ๖๔ - มิ.ย. ๖๔)	ไตรมาสที่ ๔ (ก.ค. ๖๔ - ก.ย. ๖๔)	รวมปี ๒๕๖๔ (ต.ค. ๖๓ - ก.ย. ๖๔)	หลัก	สนับสนุน
	๕.๔ เพิ่มประสิทธิภาพองค์กรปกครองส่วนท้องถิ่น	๕.๔.๑ ร้อยละขององค์กรปกครองส่วนท้องถิ่นที่ผ่านเกณฑ์การประเมินประสิทธิภาพ (Local Performance Assessment : LPA) (ร้อยละ)	-	-	-	ร้อยละ ๗๐	ร้อยละ ๗๐	กรมส่งเสริมการปกครองท้องถิ่น	-
		๕.๔.๒ ร้อยละของเทศบาลและองค์การบริหารส่วนตำบลที่นำแผนชุมชนสู่การพัฒนาท้องถิ่นได้ตามเกณฑ์ที่กำหนด (ร้อยละ)	ร้อยละ ๑๕	ร้อยละ ๓๐	ร้อยละ ๕๐	ร้อยละ ๖๕	ร้อยละ ๖๕	กรมส่งเสริมการปกครองท้องถิ่น	สำนักงานปลัดกระทรวงมหาดไทย/ กรมการปกครอง/ กรมการพัฒนาชุมชน



๒.๖ แผนที่ความเชื่อมโยง

ความเชื่อมโยงระหว่างยุทธศาสตร์ชาติ แผนแม่บทภายใต้ยุทธศาสตร์ชาติ และแผนปฏิบัติการกระทรวงมหาดไทย

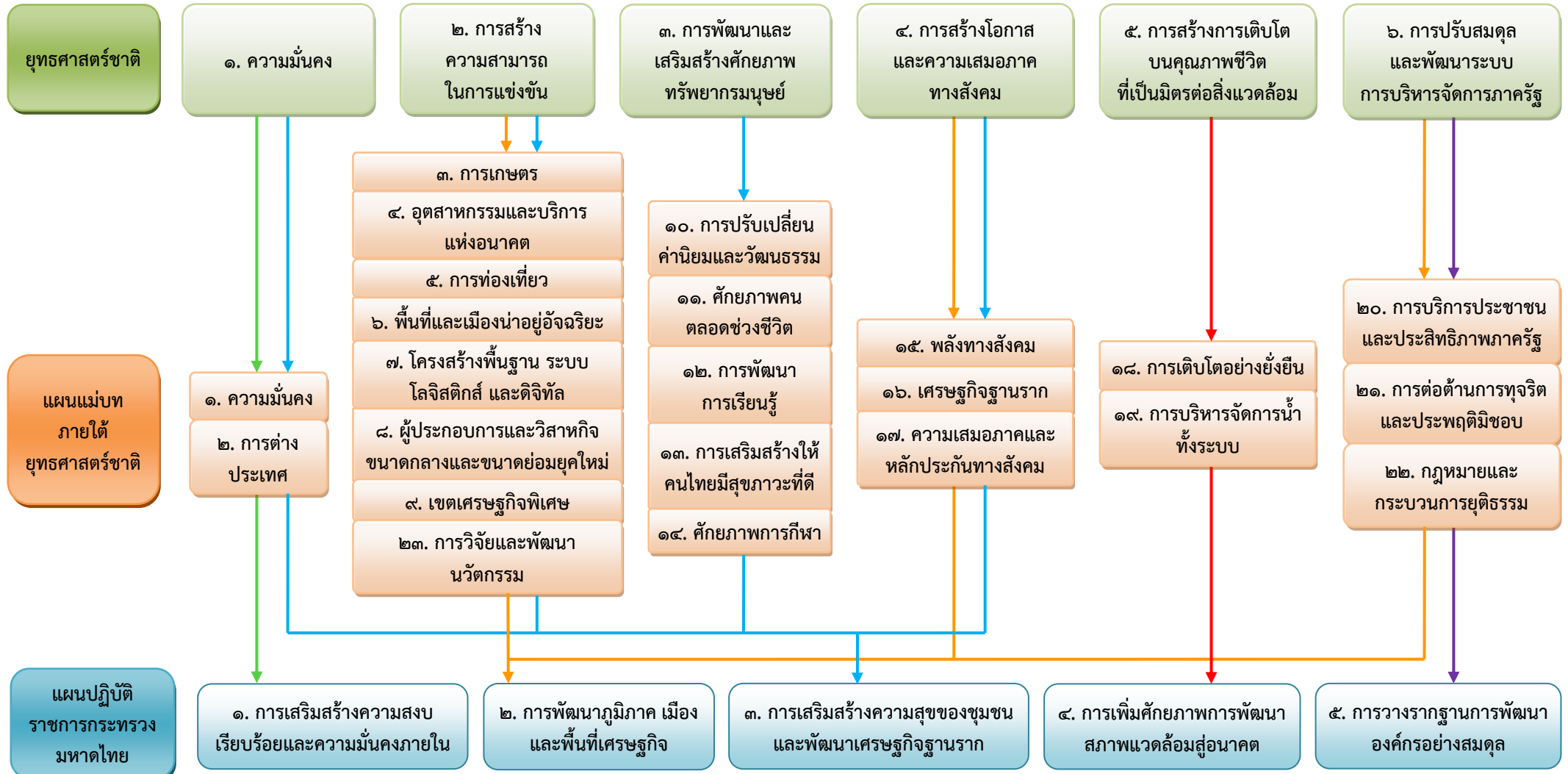

แผนปฏิบัติการราชการรายปี (พ.ศ. ๒๕๖๔) ของกระทรวงมหาดไทย

ความเชื่อมโยงระหว่างยุทธศาสตร์ชาติ แผนการปฏิรูปประเทศ และแผนปฏิบัติการกระทรวงมหาดไทย

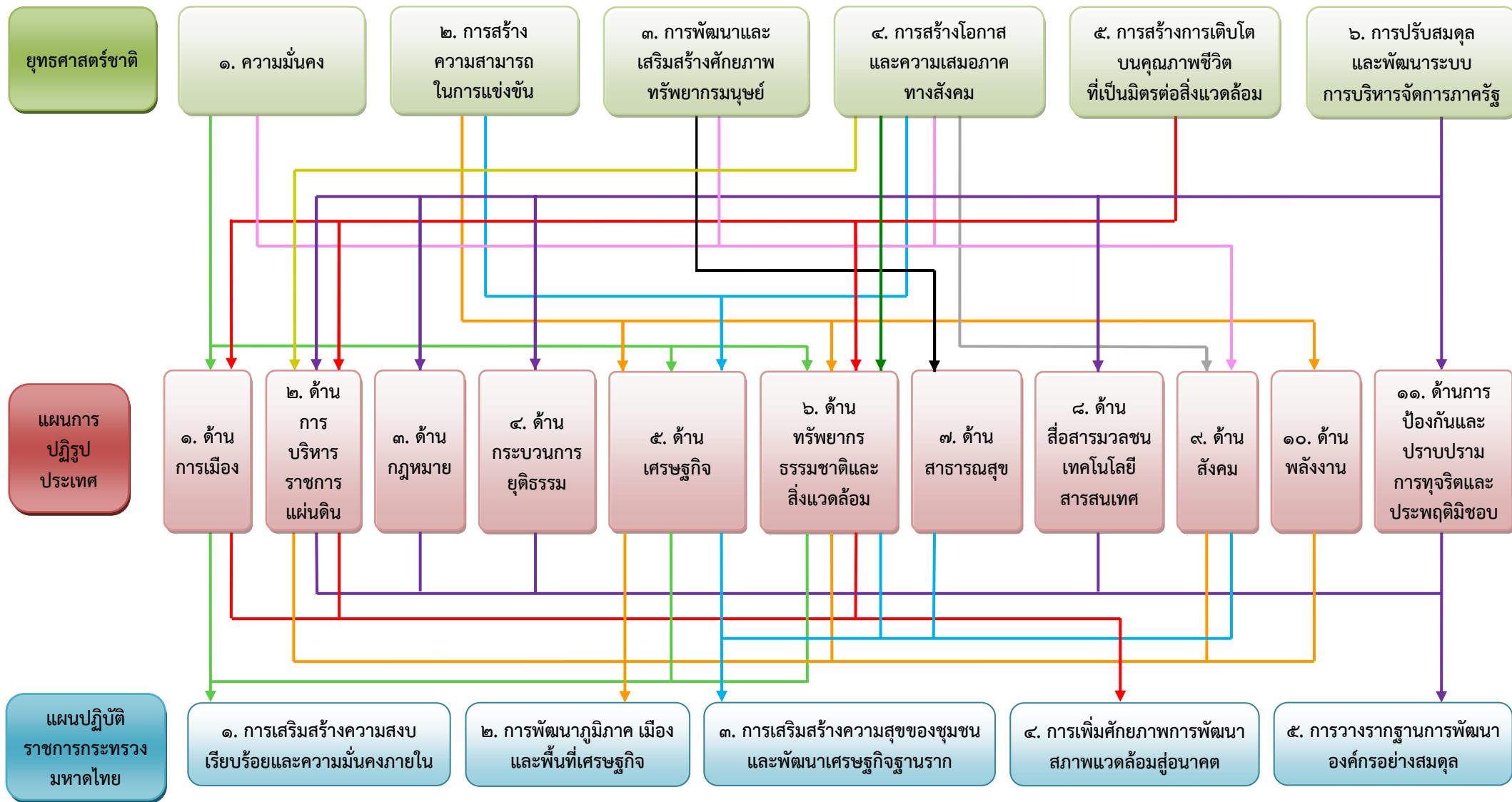

แผนปฏิบัติการราชการรายปี (พ.ศ. ๒๕๖๔) ของกระทรวงมหาดไทย

ความเชื่อมโยงระหว่างยุทธศาสตร์ชาติ แผนพัฒนาเศรษฐกิจและสังคมแห่งชาติ และแผนปฏิบัติราชการกระทรวงมหาดไทย

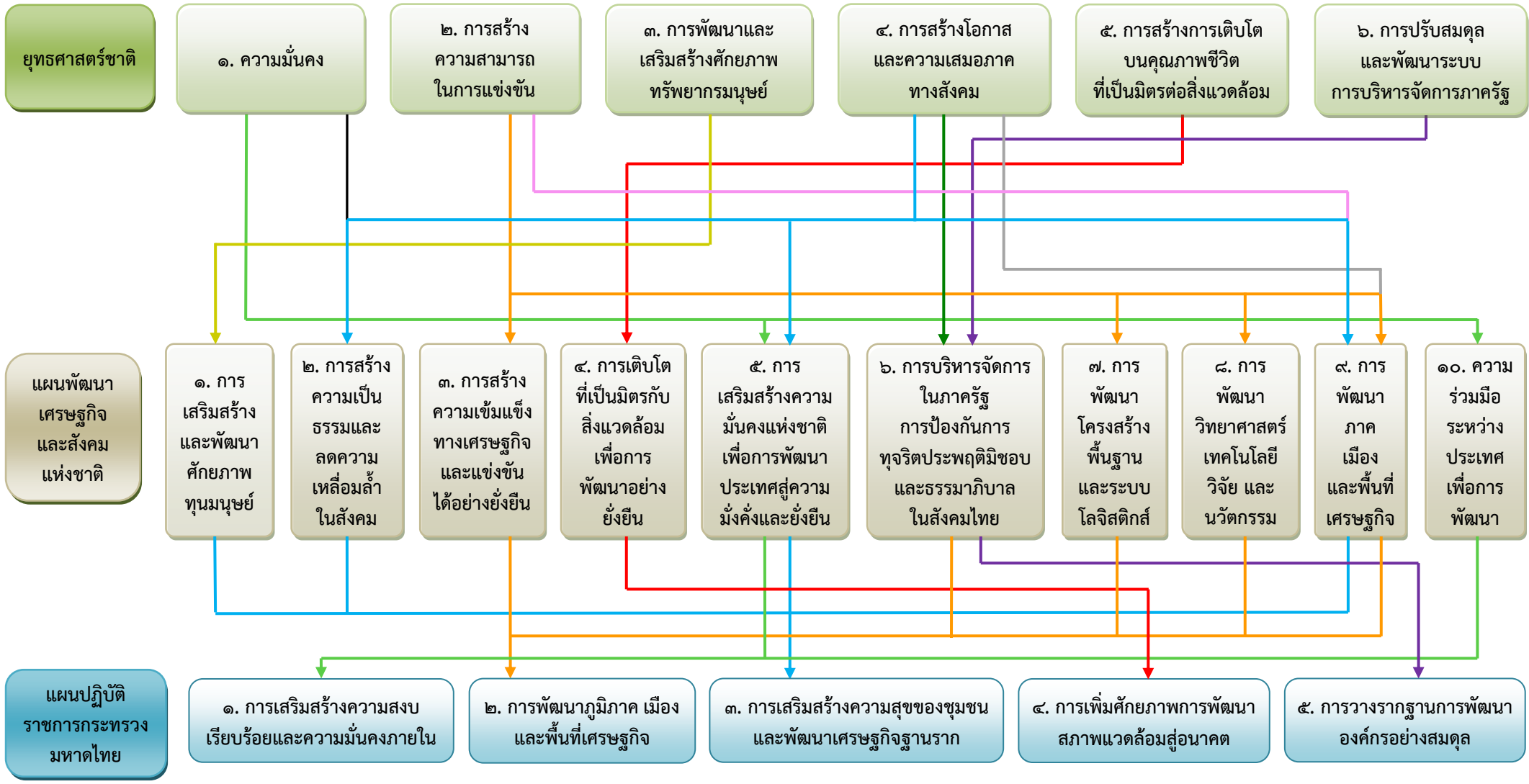

แผนปฏิบัติราชการรายปี (พ.ศ. ๒๕๖๔) ของกระทรวงมหาดไทย

ความเชื่อมโยงระหว่างยุทธศาสตร์ชาติ นโยบายและแผนระดับชาติว่าด้วยความมั่นคงแห่งชาติ และแผนปฏิบัติราชการกระทรวงมหาดไทย

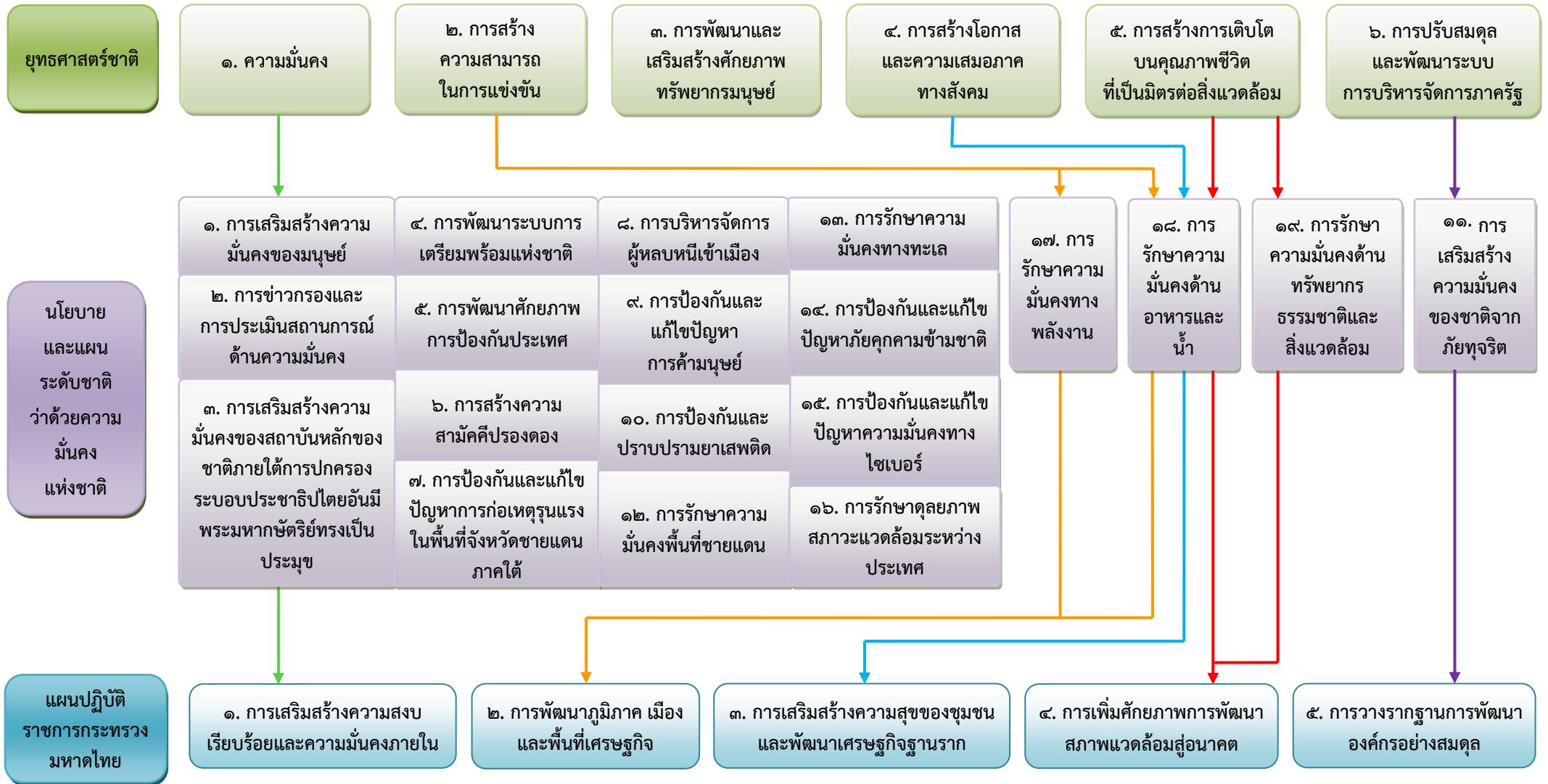

ความเชื่อมโยงระหว่างยุทธศาสตร์ชาติ นโยบายของคณะรัฐมนตรีที่แถลงต่อรัฐสภา (นโยบายหลัก) และแผนปฏิบัติการกระทรวงมหาดไทย

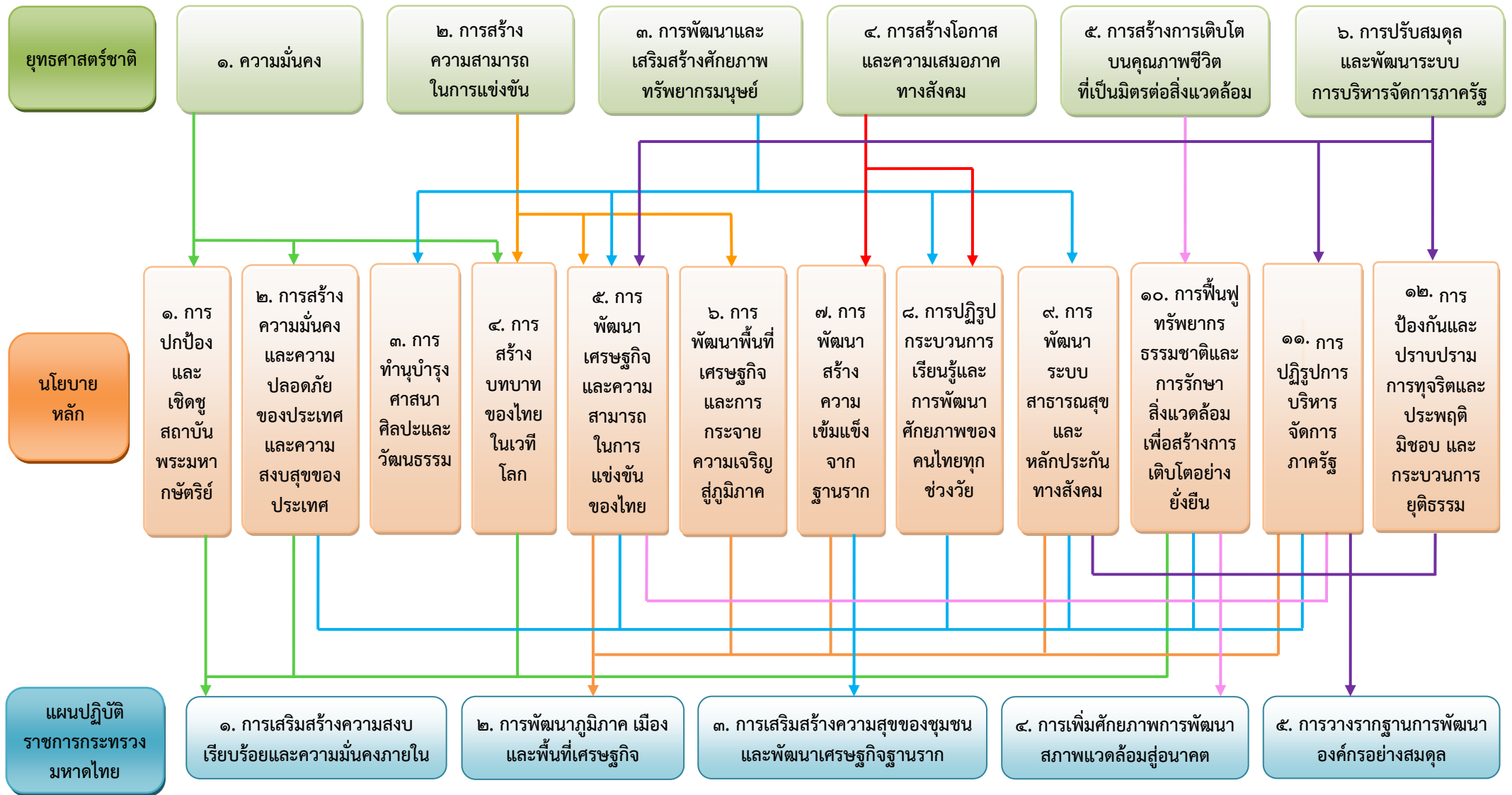

แผนปฏิบัติการราชการรายปี (พ.ศ. ๒๕๖๔) ของกระทรวงมหาดไทย

ความเชื่อมโยงระหว่างยุทธศาสตร์ชาติ นโยบายของคณะรัฐมนตรีที่แถลงต่อรัฐสภา (นโยบายเร่งด่วน) และแผนปฏิบัติการราชการกระทรวงมหาดไทย

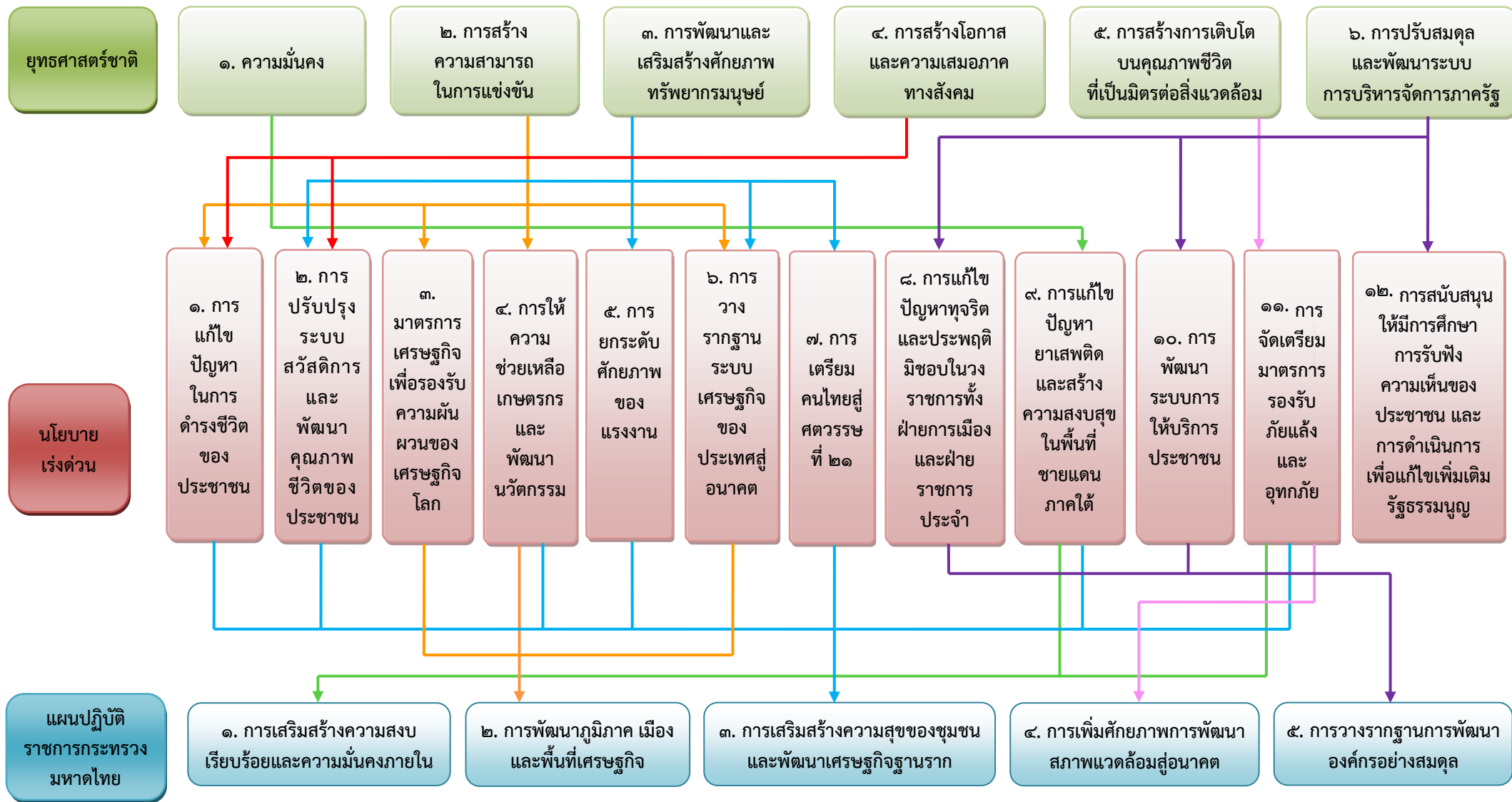

แผนปฏิบัติการราชการรายปี (พ.ศ. ๒๕๖๔) ของกระทรวงมหาดไทย



๓.๗ ห่วงโซ่คุณค่า (Value Chain)

ประชาชนมีรากฐานการดำรงชีวิตและพัฒนาสู่อนาคตได้อย่างมั่นคงและสมดุลตามหลักปรัชญาของเศรษฐกิจพอเพียง

วิสัยทัศน์	ประชาชนมีรากฐานการดำรงชีวิตและพัฒนาสู่อนาคตได้อย่างมั่นคงและสมดุลตามหลักปรัชญาของเศรษฐกิจพอเพียง																															
พันธกิจ	๑. รักษาความสงบเรียบร้อย ความปลอดภัย และความมั่นคงภายใน				๒. เสริมสร้างความเข้มแข็งของชุมชนและเศรษฐกิจฐานราก				๓. ส่งเสริมการพัฒนาเมืองและโครงสร้างพื้นฐาน				๔. ส่งเสริมและสนับสนุนการบริหารราชการในระดับพื้นที่																			
ประเด็นยุทธศาสตร์	๑. การเสริมสร้างความสงบเรียบร้อยและความมั่นคงภายใน				๒. การพัฒนาภูมิภาค เมือง และพื้นที่เศรษฐกิจ				๓. การเสริมสร้างความสุขของชุมชนและพัฒนาเศรษฐกิจฐานราก				๔. การเพิ่มศักยภาพการพัฒนาสภาพแวดล้อม				๕. การวางรากฐานการพัฒนาองค์กรอย่างสมดุล															
เป้าหมาย	๑. สังคมมีความสงบเรียบร้อยและปลอดภัย				๒. ภูมิภาค เมือง และพื้นที่เศรษฐกิจมีขีดความสามารถในการแข่งขัน				๓. ชุมชนมีความสุข				๔. สภาพแวดล้อมในพื้นที่มีคุณภาพเอื้อต่อการพัฒนา				๕. องค์กรมีการบริหารจัดการที่ดีและองค์กรปกครองส่วนท้องถิ่นเข้มแข็ง															
ตัวชี้วัดเชิงยุทธศาสตร์	๑. ร้อยละของประชาชนกลุ่มเป้าหมายที่ได้รับประโยชน์จากการพัฒนาและแก้ไขปัญหาในระดับพื้นที่ตามแนวพระราชดำริและหลักปรัชญาของเศรษฐกิจพอเพียง ๒. ร้อยละเฉลี่ยถ่วงน้ำหนักของหมู่บ้าน/ชุมชนที่มีมาตรการในการรักษาความปลอดภัยในชีวิตและทรัพย์สินอย่างมีมาตรฐาน ๓. ร้อยละของอำเภอเป้าหมายที่ได้รับการสนับสนุนให้มีความพร้อมในการป้องกันและบรรเทาสาธารณภัย				๑. ระดับความสำเร็จของพื้นที่เป้าหมายได้รับการพัฒนาด้านสภาพที่เหมาะสมและสอดคล้องกับพื้นที่ให้เป็นเมืองมีคุณภาพน่าอยู่ ๒. ระยะทางสายไฟฟ้าใต้ดินเพิ่มขึ้น (สะสม) ๓. ระดับความสำเร็จในการก่อสร้างระบบจ่ายไฟฟ้าใต้ดิน ๔. ระดับความสำเร็จในการสนับสนุนการพัฒนาพื้นที่พิเศษในภารกิจของกระทรวงมหาดไทย ๕. ระดับความสำเร็จในการสนับสนุนการบริหารงานจังหวัด/กลุ่มจังหวัดแบบบูรณาการ				๑. ครวีเรือนที่ยากจนที่ได้รับการจัดตั้งมีคุณภาพที่ดีขึ้น ๒. ร้อยละของประชาชนกลุ่มเป้าหมายที่ได้รับสวัสดิการผ่านองค์กรปกครองส่วนท้องถิ่นตามเกณฑ์ที่กำหนด ๓. ร้อยละขององค์กรปกครองส่วนท้องถิ่นที่ได้รับการพัฒนาประสิทธิภาพในการปฏิบัติงานด้านการศึกษา ๔. ดัชนีความสุขมวลรวมของหมู่บ้าน/ชุมชน (Gross Village Happiness : GVH) เพิ่มขึ้น ๕. ร้อยละของครัวเรือนเป้าหมายในหมู่บ้าน/ชุมชนมีอาชีพและรายได้สูงขึ้น ๖. ระดับความสำเร็จในการขยายตลาดเครือข่ายความร่วมมือของกระทรวงมหาดไทย				๑. ร้อยละขององค์กรปกครองส่วนท้องถิ่นที่มีการบริหารจัดการขยะมูลฝอยได้อย่างมีประสิทธิภาพ ๒. ประชาชนได้รับกรมสิทธิ์ที่ดินและที่ดินของรัฐมีการบริหารจัดการโดยใช้ประโยชน์ได้อย่างเหมาะสม ๓. พื้นที่ที่ได้รับผลกระทบจากภัยพิบัติทั่วมวลลดลง ๔. จำนวนครัวเรือนที่ได้รับบริการน้ำประปา (รายใหม่) ๕. ร้อยละของพื้นที่เป้าหมายที่ดำเนินการก่อสร้างและปรับปรุงซ่อมแซมระบบบำบัดน้ำเสีย				๑. ร้อยละความสำเร็จของการดำเนินงานของศูนย์ดำรงธรรม ๒. ระดับคะแนนการแลกเปลี่ยนข้อมูลประชาชนในระบบการบูรณาการฐานข้อมูลประชาชนและการบริการภาครัฐ (Linkage Center) ๓. ร้อยละความสำเร็จของการส่งเสริมพัฒนาการบริหารจัดการภาครัฐ ๔. ร้อยละของคะแนนการประเมินคุณธรรมและความโปร่งใสในการดำเนินงาน (Integrity and Transparency Assessment : ITA) ของหน่วยงานในสังกัดกระทรวงมหาดไทย ๕. ร้อยละขององค์กรปกครองส่วนท้องถิ่นที่ผ่านเกณฑ์การประเมินประสิทธิภาพ (Local Performance Assessment : LPA) ๖. ร้อยละของเทศบาลและองค์กรบริหารส่วนตำบลที่นำแผนชุมชนสู่การพัฒนาท้องถิ่นได้ตามเกณฑ์ที่กำหนด															
กลยุทธ์	๑. ดำรงรักษาไว้ซึ่งสถาบันหลักของชาติ		๒. เตรียมความพร้อมในการรับมือภัยคุกคามทุกรูปแบบ		๓. สร้างความพร้อมในการป้องกันและบรรเทาสาธารณภัย		๑. พัฒนาภูมิภาคเมืองให้สอดคล้องกับศักยภาพของพื้นที่		๒. พัฒนาพื้นที่เศรษฐกิจเฉพาะให้มีขีดความสามารถในการแข่งขัน		๓. บูรณาการการบริหารจัดการเชิงพื้นที่		๑. พัฒนาคุณภาพชีวิตของประชาชน		๒. เสริมสร้างความสุขของชุมชน		๓. พัฒนาเศรษฐกิจฐานราก		๑. พัฒนาสภาพแวดล้อมให้มีคุณภาพเหมาะสมและเติบโตอย่างยั่งยืน		๒. บริหารจัดการที่ดินให้เกิดประโยชน์สูงสุด		๓. สนับสนุนการบริหารจัดการน้ำทั้งระบบ		๑.ยกระดับคุณภาพการให้บริการประชาชน		๒. พัฒนาประสิทธิภาพการบริหารงานองค์กร		๓. สร้างความโปร่งใสในการบริหารงานองค์กร		๔. เพิ่มประสิทธิภาพองค์กรปกครองส่วนท้องถิ่น	
แนวทางการพัฒนา	<ul style="list-style-type: none"> ขับเคลื่อนโครงการอันเนื่องมาจากพระราชดำริและหลักปรัชญาของเศรษฐกิจพอเพียง สนับสนุนกิจกรรมเพื่อเกิดชุมชนสถาบันหลักของชาติ 		<ul style="list-style-type: none"> ส่งเสริมความปรองดองของคนในชาติ เสริมสร้างการรักษาความมั่นคงภายใน สนับสนุนการป้องกันและหลักปรัชญาของเศรษฐกิจพอเพียง สนับสนุนการแก้ไขปัญหายาเสพติด สนับสนุนการป้องกันและแก้ไขปัญหาการค้ำมนุษย์ ขับเคลื่อนยุทธศาสตร์ความร่วมมือระหว่างประเทศในภารกิจของกระทรวงมหาดไทย 		<ul style="list-style-type: none"> ขับเคลื่อนมาตรการลดความเสี่ยงจากสาธารณภัย พัฒนาระบบการจัดการในภาวะฉุกเฉินเมื่อเกิดสาธารณภัย เสริมสร้างแนวทางการทำงานที่บูรณาการกัน เสริมสร้างบูรณาการ 		<ul style="list-style-type: none"> ขับเคลื่อนการดำเนินงานด้านเมือง ขับเคลื่อนการพัฒนาในระบบไฟฟ้า ขับเคลื่อนการพัฒนา 		<ul style="list-style-type: none"> สนับสนุนการพัฒนาพื้นที่เขตเศรษฐกิจพิเศษชายแดน สนับสนุนการพัฒนาพื้นที่เขตพัฒนาพิเศษภาคตะวันออก 		<ul style="list-style-type: none"> สนับสนุนการบริหารงานเชิงพื้นที่ สนับสนุนการบริหารจังหวัด/กลุ่มจังหวัดแบบบูรณาการ ขับเคลื่อนการดำเนินงานเพื่อแก้ไขปัญหาและพัฒนาพื้นที่ 		<ul style="list-style-type: none"> ช่วยเหลือประชาชนด้านที่ดินทำกิน พัฒนาการจัดตั้งถิ่น พัฒนาคุณภาพชีวิตผู้สูงอายุ ผู้พิการ และผู้ด้อยโอกาส สนับสนุนการดำเนินงานด้านสาธารณสุขในระดับท้องถิ่น 		<ul style="list-style-type: none"> ส่งเสริมการพัฒนาหมู่บ้าน/ชุมชนให้มีความเข้มแข็ง ขับเคลื่อนการแก้ไขปัญหายากจนในครัวเรือน 		<ul style="list-style-type: none"> พัฒนาระบบการบริหารจัดการเพื่อการพัฒนาชุมชน ส่งเสริมการพัฒนาเศรษฐกิจฐานราก สนับสนุนการพัฒนาตลาด 		<ul style="list-style-type: none"> ส่งเสริมการบริหารจัดการขยะมูลฝอย ส่งเสริมการบริหารจัดการสิ่งแวดล้อมชุมชน 		<ul style="list-style-type: none"> พัฒนาการดำเนินงานด้านกรรมสิทธิ์ที่ดินและที่ดินของรัฐ พัฒนาระบบฐานข้อมูลและเทคโนโลยีสารสนเทศด้านที่ดิน 		<ul style="list-style-type: none"> สนับสนุนการบริหารจัดการน้ำแบบบูรณาการ พัฒนาระบบการบริหารจัดการน้ำเสีย 		<ul style="list-style-type: none"> พัฒนาระบบงานของศูนย์ดำรงธรรมเชิงรุก พัฒนาระบบการให้บริการประชาชน 		<ul style="list-style-type: none"> บูรณาการและแปลงนโยบาย/ยุทธศาสตร์ขององค์กรปฏิบัติ พัฒนาระบบบริหารจัดการองค์กรให้มีประสิทธิภาพ 		<ul style="list-style-type: none"> ส่งเสริมการป้องกันและปราบปรามการทุจริตขององค์กร ยกระดับความโปร่งใสขององค์กรสู่ผู้มาตุภูมิ 		<ul style="list-style-type: none"> ยกระดับประสิทธิภาพการบริหารงานขององค์กรปกครองส่วนท้องถิ่น สนับสนุนการจัดการบริหารงานขององค์กรปกครองส่วนท้องถิ่น 	
หน่วยงาน	หลัก : สป.สนับสนุน : ทุกหน่วยงาน		หลัก : ปค.สนับสนุน : สป. ทต. สอ. ยม.		หลัก : ปก.สนับสนุน : สป. ปค. สอ. ยม.		หลัก : ยม.สนับสนุน : สป. กพท. กฟภ. กบ. กปภ.		หลัก : ยม.สนับสนุน : สป. ปค. ทต. กฟภ. กบ. เมืองพัทยา		หลัก : สป.สนับสนุน : ปค. พช. สอ. ยม.		หลัก : ทช.สนับสนุน : กทม.เมืองพัทยา		หลัก : พช.สนับสนุน : ปค. สอ. สอ. ต.		หลัก : สอ.สนับสนุน : กทม.เมืองพัทยา		หลัก : ทค.สนับสนุน : ปค. สอ.		หลัก : ยม. กบ. กป. จน.สนับสนุน : ปค. สอ. กทม. เมืองพัทยา		หลัก : สป.สนับสนุน : ทุกหน่วยงาน		หลัก : สป.สนับสนุน : ทุกหน่วยงาน		หลัก : สป.สนับสนุน : ทุกหน่วยงาน		หลัก : สอ.สนับสนุน : สป. ปค. พท. กทม. เมืองพัทยา			

แผนปฏิบัติการราชการรายปี (พ.ศ. ๒๕๖๔) ของกระทรวงมหาดไทย

ส่วนที่ ๔
แผนงาน/โครงการ
ของกระทรวงมหาดไทย

กลยุทธ์	แผนงาน/โครงการ/ผลผลิต	หน่วยงาน	แผนการดำเนินงาน/ ตัวชี้วัด/งบประมาณ	ระยะเวลาดำเนินงาน/ค่าเป้าหมาย/งบประมาณรายไตรมาส					ประเภท ของงบ ประมาณ	ความสอดคล้องเชื่อมโยง											
				ไตรมาสที่ ๑ (ต.ค. ๖๓ - ธ.ค. ๖๓)	ไตรมาสที่ ๒ (ม.ค. ๖๔ - มี.ค. ๖๔)	ไตรมาสที่ ๓ (เม.ย. ๖๔ - มิ.ย. ๖๔)	ไตรมาสที่ ๔ (ก.ค. ๖๔ - ก.ย. ๖๔)	รวมปีงบประมาณ พ.ศ. ๒๕๖๔ (ต.ค. ๖๓ - ก.ย. ๖๔)		ยุทธ ศาสตร์ ชาติ	แผน แม่บท	แผน ปฏิรูป	แผน ๑๒	แผน มั่นคง	นโยบาย คณะ รัฐมนตรี						
๒. โครงการสนับสนุนกิจกรรมพิเศษหลวง กิจกรรม - สนับสนุนกิจกรรมพิเศษหลวง	กรมโยธาธิการและ ผังเมือง	แผนการดำเนินงาน	← →						๒	๑	๑	-	๕	๓	ลิด						
																ตัวชี้วัดที่ ๑ - จำนวนงาน ก่อสร้างปรับปรุงอาคารในเขต พระราชฐานแล้วเสร็จและ เป็นไปตามพระราชประสงค์ ภายในเวลาและงบประมาณที่ กำหนด	๖ แห่ง	๖ แห่ง	๖ แห่ง	๖ แห่ง	๖ แห่ง
																ตัวชี้วัดที่ ๒ - ร้อยละงาน ก่อสร้างปรับปรุงอาคารในเขต พระราชฐานได้มาตรฐานตาม หลักวิชาการ สวยงาม สมพระ เกียรติ	ร้อยละ ๑๐๐	ร้อยละ ๑๐๐	ร้อยละ ๑๐๐	ร้อยละ ๑๐๐	ร้อยละ ๑๐๐
																งบประมาณ (ล้านบาท)	๓๙๑.๐๐๐๐	๕๒๗.๐๐๐๐	๓๙๑.๐๐๐๐	๓๙๑.๐๐๐๐	๑,๗๐๐.๐๐๐๐
๓. โครงการขับเคลื่อนหลักปรัชญาของ เศรษฐกิจพอเพียงสู่สถานศึกษา กิจกรรม - การขับเคลื่อนหลักปรัชญาของเศรษฐกิจ พอเพียงสู่สถานศึกษาในโรงเรียนสังกัด อปท.	กรมส่งเสริมการ ปกครองท้องถิ่น	แผนการดำเนินงาน	← →						๒	๑	๑	-	๕	๓	ลิด						
																ตัวชี้วัดที่ ๑ - ร้อยละของ โรงเรียนที่เข้าร่วมโครงการ "โรงเรียนพอเพียงท้องถิ่น"	-	-	-	ร้อยละ ๙๐	ร้อยละ ๙๐
																งบประมาณ (ล้านบาท)	-	-	-	๔.๖๐๐๐	๔.๖๐๐๐

กลยุทธ์	แผนงาน/โครงการ/ผลผลิต	หน่วยงาน	แผนการดำเนินงาน/ ตัวชี้วัด/งบประมาณ	ระยะเวลาดำเนินงาน/ค่าเป้าหมาย/งบประมาณรายไตรมาส					ประเภท ของงบ ประมาณ	ความสอดคล้องเชื่อมโยง						
				ไตรมาสที่ ๑ (ต.ค. ๖๓ - ธ.ค. ๖๓)	ไตรมาสที่ ๒ (ม.ค. ๖๔ - มิ.ค. ๖๔)	ไตรมาสที่ ๓ (เม.ย. ๖๔ - มิ.ย. ๖๔)	ไตรมาสที่ ๔ (ก.ค. ๖๔ - ก.ย. ๖๔)	รวมปีงบประมาณ พ.ศ. ๒๕๖๔ (ต.ค. ๖๓ - ก.ย. ๖๔)		ยุทธ ศาสตร์ ชาติ	แผน แม่บท	แผน ปฏิรูป	แผน ๑๒	แผน มั่นคง	นโยบาย คณะ รัฐมนตรี	
๑.๒ เตรียม ความพร้อม ในการรับมือ ภัยคุกคาม ทุกรูปแบบ	๑. โครงการปลูกฝังจิตสำนึกรักสามัคคี และส่งเสริมความปรองดองของคนในชาติ กิจกรรม - ส่งเสริมการปลูกฝังจิตสำนึกรักสามัคคีและ เสริมสร้างความปรองดองของคนในชาติ - จังหวัดนำเยาวชนในพื้นที่ ๗๖ จังหวัดทั่วประเทศ จำนวน ๖,๘๔๐ คน โดยจัดการอบรมกระบวนการ เรียนรู้ ๓ รุ่น เพื่อ ๓ สร้าง ได้แก่ (๑) “ร่วมกัน คุย” แลกเปลี่ยนเรียนรู้เพื่อ “สร้างสามัคคี” (๒) “ร่วมกันคิด” ระดมสมองเพื่อ “สร้างพลังแห่ง ความสามัคคีปรองดอง” โดยการปลูกฝังและ เสริมสร้างกระบวนการคิดและการเรียนรู้เชิง สร้างสรรค์ และ (๓) “ร่วมกันทำ” เพื่อ “สร้าง สังคมปรองดอง” ผ่านการทำกิจกรรมร่วมกันของ เยาวชน และทำกิจกรรมจิตอาสาเราทำความดี ด้วยหัวใจ	สำนักงานปลัด กระทรวง มหาดไทย (สำนักนโยบายและ แผน)	แผนการดำเนินงาน	←				→	ต.ค. ๖๓ - ก.ย. ๖๔	๒	๑	๑	๑	๕	๖	lit๒
			ตัวชี้วัดที่ ๑ - จำนวนผู้เข้าร่วม โครงการปลูกฝังจิตสำนึกรัก สามัคคีและเสริมสร้างความ ปรองดองสมานฉันท์	๑,๗๑๐ คน	๕,๑๓๐ คน	-	-	๖,๘๔๐ คน								
			ตัวชี้วัดที่ ๒ - ผู้เข้าร่วม โครงการฯ ยินดีนำองค์ความรู้ ไปปรับใช้ในชีวิตประจำวัน นำ ความรู้จากการเข้าร่วมกิจกรรม ไปต่อยอดสู่การสร้างความรัก สามัคคีและความปรองดอง สมานฉันท์ในสังคม	ไม่น้อยกว่า ร้อยละ ๘๐	ไม่น้อยกว่า ร้อยละ ๘๐	ไม่น้อยกว่า ร้อยละ ๘๐	ไม่น้อยกว่า ร้อยละ ๘๐	ไม่น้อยกว่า ร้อยละ ๘๐								
งบประมาณ (ล้านบาท)	๖.๘๒๓๐	๑๕.๓๘๓๕	๒.๓๕๘๐	๐.๙๕๑๖	๒๕.๕๑๖๑											
๒. โครงการขับเคลื่อนนโยบายของรัฐผ่าน กลไกหมู่บ้าน	กิจกรรม - การเสริมสร้างการมีส่วนร่วมของภาคประชาสังคม	กรมการปกครอง	แผนการดำเนินงาน	←				→	ต.ค. ๖๓ - ก.ย. ๖๔	๒	๑	๑	๑	๕	๖	lit๒
			ตัวชี้วัดที่ ๑ - ร้อยละของตำบลที่ ได้รับคัดเลือกได้ดำเนินกิจกรรม สร้างความปรองดองสมานฉันท์	-	-	-	ร้อยละ ๘๐	ร้อยละ ๘๐								
			งบประมาณ (ล้านบาท)	๑๑.๕๑๕๖	๑๑.๕๑๕๖	๑๑.๕๑๕๖	๑๑.๕๑๕๖	๔๖.๐๖๒๔								
๓. ผลผลิตการรักษาความมั่นคงภายใน กิจกรรม	- สนับสนุนภารกิจของกองอาสารักษาดินแดนและ กองกำลังประจำถิ่น	กรมการปกครอง	แผนการดำเนินงาน	←				→	ต.ค. ๖๓ - ก.ย. ๖๔	๒	๑	๑	-	๕	๑	lit๒
			ตัวชี้วัดที่ ๑ - การดำเนินการ รักษาความมั่นคงภายในแบบพล เรือนและการรักษาความสงบ เรียบร้อย	๔๐๐,๐๐๐ ครั้ง	๔๐๐,๐๐๐ ครั้ง	๔๐๐,๐๐๐ ครั้ง	๔๐๐,๐๐๐ ครั้ง	๑,๖๐๐,๐๐๐ ครั้ง								
			งบประมาณ (ล้านบาท)	๗๔๖.๙๔๔๖	๗๔๖.๙๔๔๖	๗๔๖.๙๔๔๖	๗๔๖.๙๔๔๘	๒,๙๘๗.๗๗๘๖								

กลยุทธ์	แผนงาน/โครงการ/ผลผลิต	หน่วยงาน	แผนการดำเนินงาน/ ตัวชี้วัด/งบประมาณ	ระยะเวลาดำเนินงาน/ค่าเป้าหมาย/งบประมาณรายไตรมาส					ประเภท ของงบ ประมาณ	ความสอดคล้องเชื่อมโยง					
				ไตรมาสที่ ๑ (ต.ค. ๖๓ - ธ.ค. ๖๓)	ไตรมาสที่ ๒ (ม.ค. ๖๔ - มิ.ค. ๖๔)	ไตรมาสที่ ๓ (เม.ย. ๖๔ - มิ.ย. ๖๔)	ไตรมาสที่ ๔ (ก.ค. ๖๔ - ก.ย. ๖๔)	รวมปีงบประมาณ พ.ศ. ๒๕๖๔ (ต.ค. ๖๓ - ก.ย. ๖๔)		ยุทธ ศาสตร์ ชาติ	แผน แม่บท	แผน ปฏิรูป	แผน ๑๒	แผน มั่นคง	นโยบาย คณะ รัฐมนตรี
๔. โครงการสนับสนุนการป้องกัน ปราบปรามและบำบัดรักษาผู้ติดยาเสพติด กระทรวงมหาดไทย กิจกรรม - สนับสนุนการแก้ไขปัญหาเสพยาเสพติดใน ระดับพื้นที่	สำนักงานปลัด กระทรวง มหาดไทย (สำนักนโยบายและ แผน)	แผนการดำเนินงาน	←					ต.ค. ๖๓ - ก.ย. ๖๔	๓	๑	๑	-	๕	๑๐	สิทธิ, วิศ
		ตัวชี้วัดที่ ๑ - ร้อยละการเฝ้า จัดสรรงบประมาณ	-	ร้อยละ ๑๐๐	-	-	ร้อยละ ๑๐๐								
		ตัวชี้วัดที่ ๒ - ระดับความสำเร็จ ในการดำเนินงานป้องกันและ แก้ไขปัญหาเสพยาเสพติด	ระดับ ๑	ระดับ ๒	ระดับ ๓	ระดับ ๕	ระดับ ๕								
		ตัวชี้วัดที่ ๓ - ร้อยละของพื้นที่ที่ มีปัญหาแพร่ระบาดยาเสพติด เกิดการจัดการเพื่อเสริมสร้างให้ มีพื้นที่ปลอดภัย	-	-	-	ร้อยละ ๕๐	ร้อยละ ๕๐								
		งบประมาณ (ล้านบาท)	๗.๓๘๔๐	๖.๓๐๔๒	๔.๖๒๓๓	๔.๒๐๒๔	๒๒.๕๑๔๙								
๕. โครงการเสริมสร้างประสิทธิภาพการ ป้องกันและแก้ไขปัญหาเสพยาเสพติด กิจกรรม - การเสริมสร้างประสิทธิภาพการป้องกันและ แก้ไขปัญหาเสพยาเสพติด	กรมการปกครอง	แผนการดำเนินงาน	←					ต.ค. ๖๓ - ก.ย. ๖๔	๓	๑	๑	-	๕	๑๐	สิทธิ, วิศ
		ตัวชี้วัดที่ ๑ - ร้อยละการ เพิ่มขึ้นของหมู่บ้าน/ชุมชน เข้มแข็ง ปัญหาเสพยาเสพติดลดลง ผู้ เสพ/ผู้ติดยาเสพติดได้รับการ บำบัดรักษาตามความเหมาะสม และสามารถกลับไปใช้ชีวิตอยู่ใน สังคมได้	-	ร้อยละ ๖๐	-	ร้อยละ ๖๐	ร้อยละ ๖๐								
		งบประมาณ (ล้านบาท)	๓๗.๕๗๘๘	๓๒.๔๗๕๕	๓๓.๒๘๗๔	๓๓.๒๘๗๕	๑๓๖.๖๒๙๒								

กลยุทธ์	แผนงาน/โครงการ/ผลผลิต	หน่วยงาน	แผนการดำเนินงาน/ ตัวชี้วัด/งบประมาณ	ระยะเวลาดำเนินงาน/ค่าเป้าหมาย/งบประมาณรายไตรมาส					ประเภท ของงบ ประมาณ	ความสอดคล้องเชื่อมโยง					
				ไตรมาสที่ ๑ (ต.ค. ๖๓ - ธ.ค. ๖๓)	ไตรมาสที่ ๒ (ม.ค. ๖๔ - มี.ค. ๖๔)	ไตรมาสที่ ๓ (เม.ย. ๖๔ - มิ.ย. ๖๔)	ไตรมาสที่ ๔ (ก.ค. ๖๔ - ก.ย. ๖๔)	รวมปีงบประมาณ พ.ศ. ๒๕๖๔ (ต.ค. ๖๓ - ก.ย. ๖๔)		ยุทธ ศาสตร์ ชาติ	แผน แม่บท	แผน ปฏิรูป	แผน ๑๒	แผน มั่นคง	นโยบาย คณะ รัฐมนตรี
๖. โครงการส่งเสริมและพัฒนาหมู่บ้าน กองทุนแม่ของแผ่นดิน กิจกรรม - เสริมสร้างความเข้มแข็งหมู่บ้านกองทุนแม่ ของแผ่นดิน - พัฒนาหมู่บ้านต้นกล้ากองทุนแม่ของ แผ่นดิน	กรมการพัฒนาชุมชน	แผนการดำเนินงาน	←					ต.ค. ๖๓ - ก.ย. ๖๔	๓	๑	๑	-	๕	๑๐	ลป, รล
			ตัวชี้วัดที่ ๑ - จำนวนหมู่บ้าน กองทุนแม่ของแผ่นดิน ๒๓,๗๖๕ หมู่บ้านมีความปลอดภัยจากยา เสพติด	-	-	๑๑,๘๘๒ หมู่บ้าน	๑๑,๘๘๓ หมู่บ้าน	๒๓,๗๖๕ หมู่บ้าน							
			ตัวชี้วัดที่ ๒ - ร้อยละ ๑๐๐ ของ หมู่บ้านกองทุนแม่ของแผ่นดินมี กลไกการป้องกันและแก้ไข ปัญหาเสพติด	-	-	๑๑,๘๘๒ หมู่บ้าน	๑๑,๘๘๓ หมู่บ้าน	๒๓,๗๖๕ หมู่บ้าน							
			งบประมาณ (ล้านบาท)	๔๖.๖๒๔๕	๓.๘๐๐๐	-	-	๕๐.๔๒๔๕							
๗. โครงการป้องกันและแก้ไขปัญหา เสพติด กิจกรรม - สนับสนุนให้ดำเนินการป้องกันและแก้ไขปัญหายาเส ติดใน อปท.	กรมส่งเสริมการ ปกครองท้องถิ่น	แผนการดำเนินงาน	←					ต.ค. ๖๓ - ก.ย. ๖๔	๒	๑	๑	-	๕	๑๐	ลป, รล
			ตัวชี้วัดที่ ๑ - อปท. ได้รับการ สนับสนุนให้ดำเนินการป้องกัน และแก้ไขปัญหายาเสพติด	-	-	-	๓๙๑ แห่ง	๓๙๑ แห่ง							
			งบประมาณ (ล้านบาท)	-	-	-	๖๘๘.๕๕๕๓	๖๘๘.๕๕๕๓							
๘. โครงการพัฒนาและปรับปรุง ประสิทธิภาพด้วยหลักธรรมาภิบาล กิจกรรม - เพิ่มประสิทธิภาพการบริหารจัดการภาครัฐและ เจ้าหน้าที่รัฐ	กรมการปกครอง	แผนการดำเนินงาน	←					ต.ค. ๖๓ - ก.ย. ๖๔	๓	๑	๑	-	๕	๗	ลป, รล
			ตัวชี้วัดที่ ๑ - สนับสนุน งบประมาณให้กับศูนย์ ปฏิบัติการอำเภอ	-	-	-	๓๗ แห่ง	๓๗ แห่ง							
			งบประมาณ (ล้านบาท)	๙.๒๕๐๐	๙.๒๕๐๐	๙.๒๕๐๐	๙.๒๕๐๐	๓๗.๐๐๐๐							
๙. โครงการเพิ่มประสิทธิภาพงานข่าว กรองและบูรณาการฐานข้อมูลความ มั่นคงพื้นที่จังหวัดชายแดนภาคใต้ กิจกรรม - ขับเคลื่อนงานข่าวกรองเชิงรุก	กรมการปกครอง	แผนการดำเนินงาน	←					ต.ค. ๖๓ - ก.ย. ๖๔	๓	๑	๑	-	๕	๗	ลป, รล
			ตัวชี้วัดที่ ๑ - จัดตั้งแหล่งข่าว ระดับหมู่บ้านในพื้นที่เป้าหมาย ๓ จขต.	-	-	-	๒๕๘ แห่ง	๒๕๘ แห่ง							
			งบประมาณ (ล้านบาท)	๑.๖๒๙๙	๑.๖๒๙๙	๑.๖๒๙๙	๑.๖๓๐๒	๖.๕๑๙๙							

กลยุทธ์	แผนงาน/โครงการ/ผลผลิต	หน่วยงาน	แผนการดำเนินงาน/ ตัวชี้วัด/งบประมาณ	ระยะเวลาดำเนินงาน/ค่าเป้าหมาย/งบประมาณรายไตรมาส					ประเภท ของงบ ประมาณ	ความสอดคล้องเชื่อมโยง						
				ไตรมาสที่ ๑ (ต.ค. ๖๓ - ธ.ค. ๖๓)	ไตรมาสที่ ๒ (ม.ค. ๖๔ - มี.ค. ๖๔)	ไตรมาสที่ ๓ (เม.ย. ๖๔ - มิ.ย. ๖๔)	ไตรมาสที่ ๔ (ก.ค. ๖๔ - ก.ย. ๖๔)	รวมปีงบประมาณ พ.ศ. ๒๕๖๔ (ต.ค. ๖๓ - ก.ย. ๖๔)		ยุทธ ศาสตร์ ชาติ	แผน แม่บท	แผน ปฏิรูป	แผน ๑๒	แผน มั่นคง	นโยบาย คณะ รัฐมนตรี	
๑๐. โครงการเสริมสร้างภูมิคุ้มกันเพื่อสันติสุขในพื้นที่จังหวัดชายแดนภาคใต้ กิจกรรม - ขับเคลื่อนงานการศึกษาเพื่อความมั่นคง	กรมการปกครอง	แผนการดำเนินงาน	←					ต.ค. ๖๓ - ก.ย. ๖๔	๓	๑	๑	-	๕	๗	ลป, รล	
		ตัวชี้วัดที่ ๑ - ผลการทดสอบตามมาตรฐานการศึกษาเพิ่มสูงขึ้นจากปีที่ผ่านมา	-	-	-	ไม่น้อยกว่าร้อยละ ๓	ไม่น้อยกว่าร้อยละ ๓									
		งบประมาณ (ล้านบาท)	๓.๓๑๘๗	๓.๓๑๘๗	๓.๓๑๘๗	๓.๓๑๙๐	๑๓.๒๗๕๑									
๑๑. โครงการรักษาความปลอดภัยในชีวิตและทรัพย์สินของประชาชนในพื้นที่จังหวัดชายแดนใต้ กิจกรรม - รักษาความปลอดภัยในชีวิตและทรัพย์สินและยุติการก่อเหตุความรุนแรง	กรมการปกครอง	แผนการดำเนินงาน	←					ต.ค. ๖๓ - ก.ย. ๖๔	๓	๑	๑	-	๕	๗	ลป, รล	
		ตัวชี้วัดที่ ๑ - ร้อยละของชุดคุ้มครองตำบล (ชคต.) ในพื้นที่จังหวัดชายแดนภาคใต้ที่ผ่านเกณฑ์ประเมินความเข้มแข็ง	-	-	-	ร้อยละ ๖๐	ร้อยละ ๖๐									
		งบประมาณ (ล้านบาท)	๑๒๒.๙๐๗๙	๑๒๒.๙๐๗๙	๑๒๒.๙๐๗๙	๑๒๒.๙๐๘๒	๔๙๑.๖๓๑๙									
๑๒. โครงการเสริมสร้างสังคมพหุวัฒนธรรมที่เข้มแข็ง กิจกรรม - ส่งเสริมพหุวัฒนธรรมที่เข้มแข็ง	กรมการปกครอง	แผนการดำเนินงาน	←					ต.ค. ๖๓ - ก.ย. ๖๔	๓	๑	๑	-	๕	๗	ลป, รล	
		ตัวชี้วัดที่ ๑ - จำนวนกิจกรรมที่สอดคล้องกับวิถีชีวิตอัตลักษณ์ศาสนา และสังคมพหุวัฒนธรรม จชต.	-	-	-	๓ กิจกรรม	๓ กิจกรรม									
		งบประมาณ (ล้านบาท)	-	๐.๓๐๐๐	๔.๐๔๑๕	๔.๐๔๑๔	๘.๓๘๒๙									
๑๓. โครงการตำบลมั่นคง มั่งคั่ง ยั่งยืนในจังหวัดชายแดนใต้ กิจกรรม - ขับเคลื่อนงานตำบลมั่นคง	กรมการปกครอง	แผนการดำเนินงาน	←					ต.ค. ๖๓ - ก.ย. ๖๔	๓	๑	๑	-	๕	๗	ลป, รล	
		ตัวชี้วัดที่ ๑ - จำนวนหมู่บ้านที่ได้รับการจัดระบบรักษาความสงบเรียบร้อย	๑,๙๖๙ หมู่บ้าน	๑,๙๖๙ หมู่บ้าน	๑,๙๖๙ หมู่บ้าน	๑,๙๖๙ หมู่บ้าน	๑,๙๖๙ หมู่บ้าน									
		งบประมาณ (ล้านบาท)	๑๓๑.๗๘๘๔	๑๓๑.๗๘๘๔	๑๓๑.๗๘๘๔	๑๓๑.๗๘๘๔	๕๒๗.๑๕๓๖									

กลยุทธ์	แผนงาน/โครงการ/ผลผลิต	หน่วยงาน	แผนการดำเนินงาน/ ตัวชี้วัด/งบประมาณ	ระยะเวลาดำเนินงาน/ค่าเป้าหมาย/งบประมาณรายไตรมาส					ประเภท ของงบ ประมาณ	ความสอดคล้องเชื่อมโยง						
				ไตรมาสที่ ๑ (ต.ค. ๖๓ - ธ.ค. ๖๓)	ไตรมาสที่ ๒ (ม.ค. ๖๔ - มี.ค. ๖๔)	ไตรมาสที่ ๓ (เม.ย. ๖๔ - มิ.ย. ๖๔)	ไตรมาสที่ ๔ (ก.ค. ๖๔ - ก.ย. ๖๔)	รวมปีงบประมาณ พ.ศ. ๒๕๖๔ (ต.ค. ๖๓ - ก.ย. ๖๔)		ยุทธ ศาสตร์ ชาติ	แผน แม่บท	แผน ปฏิรูป	แผน ๑๒	แผน มั่นคง	นโยบาย คณะ รัฐมนตรี	
	๑๔. โครงการตำบลมั่นคง มั่งคั่ง ยั่งยืนใน จังหวัดชายแดนภาคใต้ กิจกรรม - เดินสำรวจออกเอนคที่ดินเพื่อเสริมสร้างความ มั่นคงในพื้นที่จังหวัดชายแดนภาคใต้	กรมที่ดิน	แผนการดำเนินงาน	←				→	ต.ค. ๖๓ - ก.ย. ๖๔	๓	๑	๑	-	๕	๗	สิทธิ, วิศ
			ตัวชี้วัดที่ ๑ - ร้อยละความสำเร็จ ในการออกเอนคที่ดินจากการ เดินสำรวจออกเอนคที่ดินให้แก่ ประชาชน	-	ไม่น้อยกว่าร้อยละ ๘๐	ไม่น้อยกว่าร้อยละ ๘๐	ไม่น้อยกว่าร้อยละ ๘๐	ไม่น้อยกว่าร้อยละ ๘๐	ไม่น้อยกว่าร้อยละ ๘๐							
			ตัวชี้วัดที่ ๒ - ประชาชนที่ได้รับ การออกเอนคที่ดินมีความพึง พอใจในการให้ความเสมอภาค และความมั่นคงในการถือครอง เอนคที่ดิน	-	-	-	ไม่น้อยกว่าร้อยละ ๘๐	ไม่น้อยกว่าร้อยละ ๘๐								
			งบประมาณ (ล้านบาท)	๒๐.๗๓๒๗	๒๒.๘๕๑๔	๔.๘๓๓๖	๒.๐๕๓๗	๕๐.๔๗๑๔								
	๑๕. โครงการส่งเสริมสนับสนุนการแก้ไข ปัญหาและพัฒนาจังหวัดชายแดนภาคใต้ กิจกรรม - ส่งเสริมสนับสนุนการแก้ไขปัญหาและพัฒนา จังหวัดชายแดนภาคใต้	กรมส่งเสริมการ ปกครองท้องถิ่น	แผนการดำเนินงาน	←				→	ต.ค. ๖๓ - ก.ย. ๖๔	๒	๑	๑	-	๕	๗	สิทธิ, วิศ
			ตัวชี้วัดที่ ๑ - จำนวนประชาชน ในพื้นที่ อปท. เป้าหมายได้รับ การจัดสรรเงินอุดหนุนสำหรับ ชดเชยรายได้ที่ลดลงจาก เหตุการณ์ความไม่สงบ	๒,๓๘๔,๖๗๗ คน	-	๒,๓๘๔,๖๗๗ คน	-	๒,๓๘๔,๖๗๗ คน								
			งบประมาณ (ล้านบาท)	๔๗๖.๙๓๕๔	-	๔๗๖.๙๓๕๔	-	๙๕๓.๘๗๐๘								
	๑๖. โครงการตำบลมั่นคง มั่งคั่ง ยั่งยืน ใน จังหวัดชายแดนภาคใต้ กิจกรรม - พัฒนาในพื้นที่จังหวัดชายแดนภาคใต้ - ก่อสร้างและพัฒนาโครงสร้างพื้นฐานในพื้นที่ พาร์มตัวอย่างฯ - ก่อสร้างและพัฒนาโครงสร้างพื้นฐานในพื้นที่ จังหวัดชายแดนภาคใต้	กรมโยธาธิการและ ผังเมือง	แผนการดำเนินงาน	←				→	ต.ค. ๖๓ - ก.ย. ๖๔	๓	๑	๑	๕	๕	๗	สิทธิ, วิศ
			ตัวชี้วัดที่ ๑ - จำนวนพื้นที่ชุมชน ในจังหวัดชายแดนภาคใต้ได้รับ การพัฒนาโครงสร้างพื้นฐาน ให้ มีความน่าอยู่ ปลอดภัย	๒๑๙ แห่ง	๒๑๙ แห่ง	๒๑๙ แห่ง	๒๑๙ แห่ง	๒๑๙ แห่ง								
			ตัวชี้วัดที่ ๒ - จำนวนความ ต้องการของประชาชนในพื้นที่ ได้รับการตอบสนอง	ไม่น้อยกว่าร้อยละ ๕๐	ไม่น้อยกว่าร้อยละ ๕๐	ไม่น้อยกว่าร้อยละ ๕๐	ไม่น้อยกว่าร้อยละ ๕๐	ไม่น้อยกว่าร้อยละ ๕๐								
			งบประมาณ (ล้านบาท)	๓๙๔.๕๐๘๒	๕๓๑.๗๒๘๖	๓๙๔.๕๐๘๒	๓๙๔.๕๐๘๒	๑,๗๑๕.๒๕๓๒								

กลยุทธ์	แผนงาน/โครงการ/ผลผลิต	หน่วยงาน	แผนการดำเนินงาน/ ตัวชี้วัด/งบประมาณ	ระยะเวลาดำเนินงาน/ค่าเป้าหมาย/งบประมาณรายไตรมาส					ประเภท ของงบ ประมาณ	ความสอดคล้องเชื่อมโยง						
				ไตรมาสที่ ๑ (ต.ค. ๖๓ - ธ.ค. ๖๓)	ไตรมาสที่ ๒ (ม.ค. ๖๔ - มี.ค. ๖๔)	ไตรมาสที่ ๓ (เม.ย. ๖๔ - มิ.ย. ๖๔)	ไตรมาสที่ ๔ (ก.ค. ๖๔ - ก.ย. ๖๔)	รวมปีงบประมาณ พ.ศ. ๒๕๖๔ (ต.ค. ๖๓ - ก.ย. ๖๔)		ยุทธ ศาสตร์ ชาติ	แผน แม่บท	แผน ปฏิรูป	แผน ๑๒	แผน มั่นคง	นโยบาย คณะ รัฐมนตรี	
๓. ผลผลิตการเตือนภัยพิบัติ กิจกรรม - แจ้งเตือนประชาชนให้ได้รับการป้องกัน และเตือนภัย รวมทั้งการให้ความช่วยเหลือ จากภัยพิบัติ	กรมป้องกันและ บรรเทาสาธารณภัย	แผนการดำเนินงาน	←					ต.ค. ๖๓ - ก.ย. ๖๔	๑	๑	๑	๖	๕	๔	๑๑๐, วิ๑๑	
		ตัวชี้วัดที่ ๑ - ประชาชน/ เครือข่าย เฝ้าระวังสามารถนำ ข้อมูลข่าวสารการแจ้งเตือนไป ยังชุมชนและประชาชนในพื้นที่ เสี่ยงภัย	-	-	-	ระดับ ๕	ระดับ ๕									
		งบประมาณ (ล้านบาท)	-	-	-	๓๓๖.๑๖๘๘	๓๓๖.๑๖๘๘									
๔. โครงการเพิ่มศักยภาพการเตรียมความ พร้อมในการจัดการ สาธารณภัยให้มีประสิทธิภาพและมี มาตรฐาน กิจกรรม - วางแผนมาตรการบูรณาการระบบการฝึกซ้อม แผนการป้องกันและบรรเทาสาธารณภัย - พัฒนาระบบเทคโนโลยีในการเตือนภัยและการ ป้องกันสาธารณภัย - พัฒนาศูนย์และเครือข่าย - กำหนดมาตรการบรรเทาผลกระทบทางถนน - ประสานงานและช่วยเหลือองค์กรที่ผู้ประสบภัย	กรมป้องกันและ บรรเทาสาธารณภัย	แผนการดำเนินงาน	←					ต.ค. ๖๓ - ก.ย. ๖๔	๑	๑	๑	๖	๕	๔	๑๑๐, วิ๑๑	
		ตัวชี้วัดที่ ๑ - ร้อยละเฉลี่ยถ่วง น้ำหนักในการพัฒนาบุคลากร เพิ่มสมรรถนะในการปฏิบัติงาน และการสร้างความรู้ ความ ตระหนัก เพื่อเตรียมความพร้อม ในการจัดการสาธารณภัยให้มี ประสิทธิภาพเพิ่มขึ้น	-	-	-	ร้อยละ ๘๐	ร้อยละ ๘๓									
		งบประมาณ (ล้านบาท)	-	-	-	๑๘๑.๑๒๘๔	๑๘๑.๑๒๘๔									
๕. โครงการจัดหาครุภัณฑ์ เพื่อการป้องกันและบรรเทา สาธารณภัย กิจกรรม - จัดหาครุภัณฑ์เพื่อการป้องกันและบรรเทา สาธารณภัย	กรมป้องกันและ บรรเทาสาธารณภัย	แผนการดำเนินงาน	←					ต.ค. ๖๓ - ก.ย. ๖๔	๑	๑	๑	๖	๕	๔	๑๑๐, วิ๑๑	
		ตัวชี้วัดที่ ๑ - ร้อยละของจำนวน เครื่องจักรกล ยานพาหนะและ อุปกรณ์สาธารณภัย มีความ พร้อมในการป้องกันและฟื้นฟูสา ธารณภัย	-	-	-	ไม่น้อยกว่าร้อยละ ๙๐	ไม่น้อยกว่าร้อยละ ๙๐									
		งบประมาณ (ล้านบาท)	-	-	-	๓,๑๘๐.๙๐๓๙	๓,๑๘๐.๙๐๓๙									

กลยุทธ์	แผนงาน/โครงการ/ผลผลิต	หน่วยงาน	แผนการดำเนินงาน/ ตัวชี้วัด/งบประมาณ	ระยะเวลาดำเนินงาน/ค่าเป้าหมาย/งบประมาณรายไตรมาส					ประเภท ของงบ ประมาณ	ความสอดคล้องเชื่อมโยง								
				ไตรมาสที่ ๑ (ต.ค. ๖๓ - ธ.ค. ๖๓)	ไตรมาสที่ ๒ (ม.ค. ๖๔ - มี.ค. ๖๔)	ไตรมาสที่ ๓ (เม.ย. ๖๔ - มิ.ย. ๖๔)	ไตรมาสที่ ๔ (ก.ค. ๖๔ - ก.ย. ๖๔)	รวมปีงบประมาณ พ.ศ. ๒๕๖๔ (ต.ค. ๖๓ - ก.ย. ๖๔)		ยุทธ ศาสตร์ ชาติ	แผน แม่บท	แผน ปฏิรูป	แผน ๑๒	แผน มั่นคง	นโยบาย คณะ รัฐมนตรี			
	๖. โครงการความร่วมมือระหว่าง กระทรวงมหาดไทย โดยกรมป้องกันและ บรรเทาสาธารณภัยกับกองทัพกในการ จัดหาอากาศยานปีกหมุน (Helicopter) เพิ่มประสิทธิภาพในการแก้ไขปัญหา สาธารณภัย กิจกรรม - จัดหาอากาศยานปีกหมุน (Helicopter) เพิ่มประสิทธิภาพในการแก้ไขปัญหา สาธารณภัย	กรมป้องกันและ บรรเทาสาธารณภัย	แผนการดำเนินงาน ตัวชี้วัดที่ ๑ - การจัดหาอากาศยานปีกหมุน (Helicopter) เพิ่ม ประสิทธิภาพในการแก้ไขปัญหา สาธารณภัย ๖ ลำ ดำเนินการ แล้วเสร็จ	←					๖ ลำ	๖ ลำ	๒	๑	๑	๖	๕	๔	ติดต่อ, ร้อยละ ร้อยละ	
			งบประมาณ (ล้านบาท)		-	-	-	๑,๘๙๑.๔๑๖๐	๑,๘๙๑.๔๑๖๐									
รวม					๓,๕๒๐.๐๐๖๓	๓,๖๕๕.๙๒๕๙	๓,๔๕๕.๙๒๗๐	๙,๕๕๑.๙๘๗๓	๒๐,๑๘๓.๘๔๖๕									

ประเด็นยุทธศาสตร์ที่ ๒

การพัฒนาภูมิภาค เมือง และพื้นที่เศรษฐกิจ

กลยุทธ์	แผนงาน/โครงการ/ผลผลิต	หน่วยงาน	แผนการดำเนินงาน/ ตัวชี้วัด/งบประมาณ	ระยะเวลาดำเนินงาน/ค่าเป้าหมาย/งบประมาณรายไตรมาส					ประเภท ของงบ ประมาณ	ความสอดคล้องเชื่อมโยง							
				ไตรมาสที่ ๑ (ต.ค. ๖๓ - ธ.ค. ๖๓)	ไตรมาสที่ ๒ (ม.ค. ๖๔ - มี.ค. ๖๔)	ไตรมาสที่ ๓ (เม.ย. ๖๔ - มิ.ย. ๖๔)	ไตรมาสที่ ๔ (ก.ค. ๖๔ - ก.ย. ๖๔)	รวมปีงบประมาณ พ.ศ. ๒๕๖๔ (ต.ค. ๖๓ - ก.ย. ๖๔)		ยุทธ ศาสตร์ ชาติ	แผน แม่บท	แผน ปฏิรูป	แผน ๑๒	แผน มั่นคง	นโยบาย คณะ รัฐมนตรี		
๒.๑ พัฒนา ภูมิภาค เมือง ให้สอดคล้อง กับศักยภาพ ของพื้นที่	๑. โครงการวางและสนับสนุนด้านการผัง เมือง กิจกรรม - วางและจัดทำผังเมือง - สนับสนุนและส่งเสริมด้านการผังเมือง - พัฒนาระบบภูมิศาสตร์สารสนเทศ (GIS) เพื่อการ ผังเมือง	กรมโยธาธิการและ ผังเมือง	แผนการดำเนินงาน	←					→	ต.ค. ๖๓ - ก.ย. ๖๔	๒	๒	๖	๕	๙	-	สิ๖
			ตัวชี้วัดที่ ๑ - จำนวนผังเมืองที่จัดทำ	๑๓๙ ผัง	๑๓๙ ผัง	๑๓๙ ผัง	๑๓๙ ผัง	๑๓๙ ผัง									
			ตัวชี้วัดที่ ๒ - จำนวนองค์กร ปกครองส่วนท้องถิ่นที่ได้รับการ สนับสนุนและส่งเสริมด้านการผัง เมือง	๑๓๒ แห่ง	๑๓๒ แห่ง	๑๓๒ แห่ง	๑๓๒ แห่ง	๑๓๒ แห่ง									
			ตัวชี้วัดที่ ๓ - จำนวนพื้นที่ที่มีระบบ ภูมิศาสตร์สารสนเทศ (GIS)	๔๕ แห่ง	๔๕ แห่ง	๔๕ แห่ง	๔๕ แห่ง	๔๕ แห่ง									
			ตัวชี้วัดที่ ๔ - จำนวนผังเมืองรวม เมือง/ชุมชนที่มีระบบภูมิศาสตร์ สารสนเทศ (GIS)	๑๐ ผัง	๑๐ ผัง	๑๐ ผัง	๑๐ ผัง	๑๐ ผัง									
			ตัวชี้วัดที่ ๕ - ร้อยละของพื้นที่ เมือง/ชุมชนที่ได้รับการวางผังเมือง แล้วเสร็จ มีการประกาศบังคับใช้ และมีกรอบแนวทางในการพัฒนา พื้นที่อย่างเหมาะสม	ร้อยละ ๑๐๐	ร้อยละ ๑๐๐	ร้อยละ ๑๐๐	ร้อยละ ๑๐๐	ร้อยละ ๑๐๐									
			งบประมาณ (ล้านบาท)	๒๐๔.๓๒๕๔	๒๗๕.๓๙๕๓	๒๐๔.๓๒๕๔	๒๐๔.๓๒๕๔	๘๘๘.๓๗๑๕									
๒. โครงการพัฒนาพื้นที่ตามผังเมือง กิจกรรม - ก่อสร้างและพัฒนาพื้นที่ตามผังเมือง - กางจัดวางพืช	กรมโยธาธิการและ ผังเมือง	แผนการดำเนินงาน	←						→	ต.ค. ๖๓ - ก.ย. ๖๔	๒	๒	๖	๕	๙	-	สิ๖
		ตัวชี้วัดที่ ๑ - จำนวนพื้นที่ที่รับ การพัฒนาโครงสร้างพื้นฐาน	๑๐๙ แห่ง	๑๐๙ แห่ง	๑๐๙ แห่ง	๑๐๙ แห่ง	๑๐๙ แห่ง										
		ตัวชี้วัดที่ ๒ - จำนวนพื้นที่ที่รับ การออกแบบรายละเอียด	๒๘ แห่ง	๒๘ แห่ง	๒๘ แห่ง	๒๘ แห่ง	๒๘ แห่ง										
		ตัวชี้วัดที่ ๓ - จำนวนสิ่งกีดขวาง การจราจรทางน้ำที่ถูกกำจัด	๓๐๘,๕๐๐ ตัน	๓๐๘,๕๐๐ ตัน	๓๐๘,๕๐๐ ตัน	๓๐๘,๕๐๐ ตัน	๑,๒๓๔,๐๐๐ ตัน										
		ตัวชี้วัดที่ ๔ - โครงสร้างพื้นฐานที่ ได้รับการก่อสร้างมีคุณภาพและได้ มาตรฐานตามหลักวิศวกรรม	ร้อยละ ๑๐๐	ร้อยละ ๑๐๐	ร้อยละ ๑๐๐	ร้อยละ ๑๐๐	ร้อยละ ๑๐๐										
		งบประมาณ (ล้านบาท)	๕๕๗.๙๕๗๐	๗๕๗.๐๒๘๘	๕๕๗.๙๕๗๐	๕๕๗.๙๕๗๐	๒,๔๒๕.๘๙๙๘										

กลยุทธ์	แผนงาน/โครงการ/ผลผลิต	หน่วยงาน	แผนการดำเนินงาน/ ตัวชี้วัด/งบประมาณ	ระยะเวลาดำเนินงาน/ค่าเป้าหมาย/งบประมาณรายไตรมาส					ประเภท ของงบประมาณ	ความสอดคล้องเชื่อมโยง								
				ไตรมาสที่ ๑ (ต.ค. ๖๓ - ธ.ค. ๖๓)	ไตรมาสที่ ๒ (ม.ค. ๖๔ - มี.ค. ๖๔)	ไตรมาสที่ ๓ (เม.ย. ๖๔ - มิ.ย. ๖๔)	ไตรมาสที่ ๔ (ก.ค. ๖๔ - ก.ย. ๖๔)	รวมปีงบประมาณ พ.ศ. ๒๕๖๔ (ต.ค. ๖๓ - ก.ย. ๖๔)		ยุทธ ศาสตร์ ชาติ	แผน แม่บท	แผน ปฏิรูป	แผน ๑๒	แผน มั่นคง	นโยบาย คณะ รัฐมนตรี			
๓. โครงการที่ดินที่ได้รับการจัดรูปเพื่อพัฒนา กิจกรรม - พัฒนพื้นที่ด้วยวิธีการจัดรูปที่ดิน	กรมโยธาธิการและผังเมือง	แผนการดำเนินงาน	←					→	ต.ค. ๖๓ - ก.ย. ๖๔	๒	๒	๖	๕	๙	-	สิบ		
		ตัวชี้วัดที่ ๑ - จำนวนพื้นที่ที่ได้รับการพัฒนาด้วยวิธีการจัดรูปที่ดิน	๒,๑๙๖ ไร่	๒,๑๙๖ ไร่	๒,๑๙๖ ไร่	๒,๑๙๖ ไร่	๒,๑๙๖ ไร่	๒,๑๙๖ ไร่	๒,๑๙๖ ไร่									
		ตัวชี้วัดที่ ๒ - ร้อยละโครงสร้างพื้นฐานที่ได้รับการก่อสร้างในพื้นที่จัดรูปที่ดินมีคุณภาพและได้มาตรฐานตามหลักวิศวกรรม	ร้อยละ ๑๐๐	ร้อยละ ๑๐๐	ร้อยละ ๑๐๐	ร้อยละ ๑๐๐	ร้อยละ ๑๐๐	ร้อยละ ๑๐๐	ร้อยละ ๑๐๐	ร้อยละ ๑๐๐								
		งบประมาณ (ล้านบาท)	๗๐.๗๕๗๕	๙๕.๓๖๘๘	๗๐.๗๕๗๕	๗๐.๗๕๗๕	๗๐.๗๕๗๕	๓๐๗.๖๔๑๓										
๔. ผลผลิตการให้บริการด้านช่างและกำกับดูแลอาคาร กิจกรรม - บริการด้านช่าง - กำกับดูแลตามกฎหมายควบคุมอาคาร เพื่อความปลอดภัยในชีวิตและทรัพย์สิน	กรมโยธาธิการและผังเมือง	แผนการดำเนินงาน	←					→	ต.ค. ๖๓ - ก.ย. ๖๔	๑	๒	๖	๕	๙	-	สิบ		
		ตัวชี้วัดที่ ๑ - จำนวนงานที่ให้บริการและให้คำปรึกษาด้านช่าง	๑๒๓,๐๐๐ ครั้ง	๑๒๓,๐๐๐ ครั้ง	๑๒๓,๐๐๐ ครั้ง	๑๒๓,๐๐๐ ครั้ง	๑๒๓,๐๐๐ ครั้ง	๑๒๓,๐๐๐ ครั้ง	๑๒๓,๐๐๐ ครั้ง									
		ตัวชี้วัดที่ ๒ - จำนวนอาคารภาครัฐที่ได้รับการกำกับดูแล และตรวจสอบ	๕,๕๐๐ อาคาร	๕,๕๐๐ อาคาร	๕,๕๐๐ อาคาร	๕,๕๐๐ อาคาร	๕,๕๐๐ อาคาร	๕,๕๐๐ อาคาร	๕,๕๐๐ อาคาร	๕,๕๐๐ อาคาร								
		ตัวชี้วัดที่ ๓ - ร้อยละงานที่ให้บริการด้านช่างมีความถูกต้องตามหลักวิชาการด้านช่างและเป็นไปตามกฎหมาย	ร้อยละ ๑๐๐	ร้อยละ ๑๐๐	ร้อยละ ๑๐๐	ร้อยละ ๑๐๐	ร้อยละ ๑๐๐	ร้อยละ ๑๐๐	ร้อยละ ๑๐๐	ร้อยละ ๑๐๐								
		ตัวชี้วัดที่ ๔ - ร้อยละข้อขัดแย้งและข้อพิพาทในการบังคับใช้กฎหมายอาคารลดลง	ร้อยละ ๒๐	ร้อยละ ๒๐	ร้อยละ ๒๐	ร้อยละ ๒๐	ร้อยละ ๒๐	ร้อยละ ๒๐	ร้อยละ ๒๐	ร้อยละ ๒๐								
		ตัวชี้วัดที่ ๕ - ร้อยละการเกิดอัคคีภัยในอาคารลดลง	ร้อยละ ๘๐	ร้อยละ ๘๐	ร้อยละ ๘๐	ร้อยละ ๘๐	ร้อยละ ๘๐	ร้อยละ ๘๐	ร้อยละ ๘๐	ร้อยละ ๘๐								
		งบประมาณ (ล้านบาท)	๑๐๐.๔๖๔๘	๑๓๕.๔๐๙๐	๑๐๐.๔๖๔๗	๑๐๐.๔๖๔๗	๑๐๐.๔๖๔๗	๔๓๖.๘๐๓๒										

กลยุทธ์	แผนงาน/โครงการ/ผลผลิต	หน่วยงาน	แผนการดำเนินงาน/ ตัวชี้วัด/งบประมาณ	ระยะเวลาดำเนินงาน/ค่าเป้าหมาย/งบประมาณรายไตรมาส					ประเภท ของงบประมาณ	ความสอดคล้องเชื่อมโยง							
				ไตรมาสที่ ๑ (ต.ค. ๖๓ - ธ.ค. ๖๓)	ไตรมาสที่ ๒ (ม.ค. ๖๔ - มี.ค. ๖๔)	ไตรมาสที่ ๓ (เม.ย. ๖๔ - มิ.ย. ๖๔)	ไตรมาสที่ ๔ (ก.ค. ๖๔ - ก.ย. ๖๔)	รวมปีงบประมาณ พ.ศ. ๒๕๖๔ (ต.ค. ๖๓ - ก.ย. ๖๔)		ยุทธ ศาสตร์ ชาติ	แผน แม่บท	แผน ปฏิรูป	แผน ๑๒	แผน มั่นคง	นโยบาย คณะ รัฐมนตรี		
๕. กองทุนจัดรูปที่ดินเพื่อพัฒนาพื้นที่ กิจกรรม - ส่งเสริมและสนับสนุนด้านการเงินเพื่อการจัดรูป ที่ดินเพื่อพัฒนาพื้นที่	กรมโยธาธิการและ ผังเมือง	แผนการดำเนินงาน	←					→	ต.ค. ๖๓ - ก.ย. ๖๔	๒	๒	๖	๕	๙	-	ลิ๖	
		ตัวชี้วัดที่ ๑ - จำนวนโครงการที่ ได้รับการสนับสนุนด้านการเงินจาก กองทุนจัดรูปที่ดินเพื่อพัฒนาพื้นที่	๒ โครงการ	๒ โครงการ	๒ โครงการ	๒ โครงการ	๒ โครงการ	๒ โครงการ	๒ โครงการ								
		งบประมาณ (ล้านบาท)	๙.๒๐๐๐	๑๒.๔๐๐๐	๙.๒๐๐๐	๙.๒๐๐๐	๔๐.๐๐๐๐										
๖. แผนงานเปลี่ยนสายอากาศเป็นสายใต้ดิน กิจกรรม - ดำเนินแผนงานเปลี่ยนระบบสายอากาศเป็นสาย ใต้ดิน ปี ๒๕๕๑ - ๒๕๕๖ - ดำเนินแผนงานเปลี่ยนระบบสายอากาศเป็นสาย ใต้ดิน รัชดาภิเษก - ดำเนินแผนงานเปลี่ยนระบบสายอากาศเป็นสาย ใต้ดินเพื่อรองรับการเป็นมหานครแห่งอาเซียน	การไฟฟ้านครหลวง	แผนการดำเนินงาน	←					→	ต.ค. ๖๓ - ก.ย. ๖๔	๕	๒	๗	-	-	-	ลิ๕	
		ตัวชี้วัดที่ ๑ - ระยะทางสายใต้ดิน เพิ่มขึ้น	-	-	-	๕.๖๕ กิโลเมตร	๕๔.๒๕ กิโลเมตร										
		งบประมาณ (ล้านบาท)	๑,๙๒๓.๓๕๖๐	๓๕๔.๕๔๑๐	๗๙๒.๕๘๖๐	๑,๑๕๑.๒๓๒๐	๔,๒๒๑.๗๑๕๐										
๗. โครงการพัฒนาระบบไฟฟ้าในเมืองใหญ่ ระยะที่ ๑ กิจกรรม - ก่อสร้างสถานีไฟฟ้า ๔ แห่ง - ก่อสร้างสายส่ง ๕๕.๕ วงจร-กม. - นำสายไฟลงดิน ๑๑๙ วงจร-กม. - ปรับปรุงสายไฟฟ้าเหนือดิน๔๕๙.๗๔๔ วงจร-กม.	การไฟฟ้าส่วน ภูมิภาค	แผนการดำเนินงาน	←					→	ต.ค. ๖๓ - ก.ย. ๖๔	๕	๒	๗	๑๐	๗	๑๗	ลิ๕, ลิ๖	
		ตัวชี้วัดที่ ๑ - การนำสายไฟลงดิน ๔ เมืองใหญ่ (นครราชสีมา, พัทยา, หาดใหญ่ และ เชียงใหม่) (คิดตาม ปริมาณงาน X ผลงานก่อสร้าง (%))	๓ วงจร-กม.	๔ วงจร-กม.	๗ วงจร-กม.	๖ วงจร-กม.	๒๐ วงจร-กม.										
		งบประมาณ (ล้านบาท)	๒๒๒.๐๐๐๐	๒๙๕.๐๐๐๐	๒๘๕.๐๐๐๐	๓๐๕.๐๐๐๐	๑,๑๐๗.๐๐๐๐										
๘. โครงการพัฒนาโครงข่ายไฟฟ้าอัจฉริยะ (Smart Grid) ในพื้นที่เมืองพัทยา จ.ชลบุรี (คอป.) กิจกรรม - ติดตั้งสมาร์ทมิเตอร์ ๙,๐๐๐ เครื่อง - ทดสอบ SAT Phase ๑ Smart Meter จำนวน ๙,๐๐๐ เครื่อง - ทดสอบ SAT Phase ๒ Smart Meter จำนวน ๒๐,๐๐๐ เครื่อง - ทดสอบการเชื่อมโยงของระบบแก๊ซไฟฟ้า อัจฉริยะ (MWMS) กับ OMS/SAP	การไฟฟ้าส่วน ภูมิภาค	แผนการดำเนินงาน	←					→	ต.ค. ๖๓ - ก.ย. ๖๔	๕	๒	๗	๑๐	๗	๑๗	ลิ๕, ลิ๖	
		ตัวชี้วัดที่ ๑ - ดำเนินการติดตั้ง มิเตอร์แล้วเสร็จตามเป้าหมายที่ กำหนด	๙,๐๐๐ เครื่อง	-	-	-	๙,๐๐๐ เครื่อง										
		งบประมาณ (ล้านบาท)	๘๘.๖๒๗๐	-	-	-	๘๘.๖๒๗๐										

กลยุทธ์	แผนงาน/โครงการ/ผลผลิต	หน่วยงาน	แผนการดำเนินงาน/ ตัวชี้วัด/งบประมาณ	ระยะเวลาดำเนินงาน/ค่าเป้าหมาย/งบประมาณรายไตรมาส					ประเภท ของงบประมาณ	ความสอดคล้องเชื่อมโยง						
				ไตรมาสที่ ๑ (ต.ค. ๖๓ - ธ.ค. ๖๓)	ไตรมาสที่ ๒ (ม.ค. ๖๔ - มี.ค. ๖๔)	ไตรมาสที่ ๓ (เม.ย. ๖๔ - มิ.ย. ๖๔)	ไตรมาสที่ ๔ (ก.ค. ๖๔ - ก.ย. ๖๔)	รวมปีงบประมาณ พ.ศ. ๒๕๖๔ (ต.ค. ๖๓ - ก.ย. ๖๔)		ยุทธ ศาสตร์ ชาติ	แผน แม่บท	แผน ปฏิรูป	แผน ๑๒	แผน มั่นคง	นโยบาย คณะ รัฐมนตรี	
๙. แผนงานปรับปรุงกิจการประปาแผน หลักครั้งที่ ๙ (โรงงานผลิตน้ำมหาสวัสดิ์) (กำหนดแล้วเสร็จปี ๒๕๖๗) กิจกรรม - จัดซื้อและติดตั้งสถานีไฟฟ้าย่อย ๑๑๕ KV พร้อม งานที่เกี่ยวข้อง ที่โรงงานผลิตน้ำมหาสวัสดิ์	การประปานคร หลวง	แผนการดำเนินงาน	←					→	ต.ค. ๖๓ - ก.ย. ๖๔	๕	๒	๗	๕	๗	๑๘	ลิ๕
		ตัวชี้วัดที่ ๑ - ร้อยละความสำเร็จ ของการดำเนินงานตามแผน	ร้อยละ ๒๕	ร้อยละ ๒๕	ร้อยละ ๒๕	ร้อยละ ๒๕	ร้อยละ ๒๕	ร้อยละ ๑๐๐								
		งบประมาณ (ล้านบาท)	๑๕.๕๐๐๐	๓๑.๐๐๐๐	๑๕.๕๐๐๐	๓๑.๐๐๐๐	๑๕.๕๐๐๐	๙๓.๐๐๐๐								
๑๐. แผนงานขยายการให้บริการน้ำประปา อย่างทั่วถึง เพียงพอและมั่นคง กิจกรรม - ทบทวน คัดเลือกเส้นทางและจัดทำแผนการวาง ท่อประปา โดยจัดลำดับความสำคัญเพื่อให้เกิด ประสิทธิภาพสูงสุดพร้อมจัดตั้ง งบประมาณประจำปี - ดำเนินการสำรวจออกแบบเส้นทางวางท่อประปา ในข้อ ๑ จัดทำเอกสารประกวดราคา/จัดหาผู้รับจ้างงานท่อ ประปา - ดำเนินการก่อสร้างวางท่อประปาตามเส้นทางที่ สำรวจออกแบบและประกวดราคา	การประปานคร หลวง	แผนการดำเนินงาน	←					→	ต.ค. ๖๓ - ก.ย. ๖๔	๕	๒	๗	๕	๗	๑๘	ลิ๕
		ตัวชี้วัดที่ ๑ - ร้อยละความสำเร็จ ของการดำเนินงานวางท่อตามแผน	ร้อยละ ๒๕	ร้อยละ ๒๕	ร้อยละ ๒๕	ร้อยละ ๒๕	ร้อยละ ๒๕	ร้อยละ ๑๐๐								
		ตัวชี้วัดที่ ๒ - จำนวนระยะทางใน การวางท่อ	๑๕ กิโลเมตร	๑๕ กิโลเมตร	๑๕ กิโลเมตร	๑๕ กิโลเมตร	๑๕ กิโลเมตร	๖๐ กิโลเมตร								
งบประมาณ (ล้านบาท)	๓๐.๐๐๐๐	๓๐.๐๐๐๐	๓๐.๐๐๐๐	๓๐.๐๐๐๐	๓๐.๐๐๐๐	๑๒๐.๐๐๐๐										
๑๑. โครงการก่อสร้างปรับปรุงขยายระบบ ประปา กลุ่มภาค กิจกรรม - ค่าก่อสร้างปรับปรุงขยาย (ภาค ตะวันออกเฉียงเหนือ) - ค่าก่อสร้างปรับปรุงขยาย (ภาคตะวันออก)	การประปาส่วน ภูมิภาค	แผนการดำเนินงาน	←					→	ต.ค. ๖๓ - ก.ย. ๖๔	๓	๒	๖	๕	๗	-	ลิ๕, ลิ๖
		ตัวชี้วัดที่ ๑ - จำนวนแห่งที่ได้รับ การก่อสร้างปรับปรุงขยาย (เมื่อ โครงการแล้วเสร็จ (โครงการผูกพัน ต่อเนื่อง))	-	-	-	-	๒ แห่ง	๒ แห่ง								
		งบประมาณ (ล้านบาท)	-	-	-	-	๔๕๒.๖๐๕๑	๔๕๒.๖๐๕๑								

กลยุทธ์	แผนงาน/โครงการ/ผลผลิต	หน่วยงาน	แผนการดำเนินงาน/ ตัวชี้วัด/งบประมาณ	ระยะเวลาดำเนินงาน/ค่าเป้าหมาย/งบประมาณรายไตรมาส					ประเภท ของงบประมาณ	ความสอดคล้องเชื่อมโยง						
				ไตรมาสที่ ๑ (ต.ค. ๖๓ - ธ.ค. ๖๓)	ไตรมาสที่ ๒ (ม.ค. ๖๔ - มี.ค. ๖๔)	ไตรมาสที่ ๓ (เม.ย. ๖๔ - มิ.ย. ๖๔)	ไตรมาสที่ ๔ (ก.ค. ๖๔ - ก.ย. ๖๔)	รวมปีงบประมาณ พ.ศ. ๒๕๖๔ (ต.ค. ๖๓ - ก.ย. ๖๔)		ยุทธ ศาสตร์ ชาติ	แผน แม่บท	แผน ปฏิรูป	แผน ๑๒	แผน มั่นคง	นโยบาย คณะ รัฐมนตรี	
๑๒. โครงการปรับปรุงระบบประปาอาคาร กลุ่มภาค กิจกรรม - ก่อสร้างปรับปรุงระบบประปาและอาคาร (ภาคเหนือ) - ก่อสร้างปรับปรุงระบบประปาและอาคาร (ภาคตะวันออกเฉียงเหนือ) - ก่อสร้างปรับปรุงระบบประปาและอาคาร (ภาคกลาง) - ก่อสร้างปรับปรุงระบบประปาและอาคาร (ภาคใต้) - ก่อสร้างปรับปรุงระบบประปาและอาคาร (ภาคใต้ชายแดน)	การประปาส่วน ภูมิภาค	แผนการดำเนินงาน	←				→	ต.ค. ๖๓ - ก.ย. ๖๔	๓	๒	๖	๕	๗	-	ถ๕, ถ๖	
		ตัวชี้วัดที่ ๑ - จำนวนแห่งที่ได้รับการก่อสร้างปรับปรุงระบบประปาและอาคาร	-	-	-	๑๖ แห่ง	๑๖ แห่ง									
		งบประมาณ (ล้านบาท)	-	-	-	๒๕๗.๔๑๖๐	๒๕๗.๔๑๖๐									
๑๓. โครงการย้ายแนวท่อที่ได้รับผลกระทบจากการก่อสร้างกลุ่มภาค กิจกรรม - ค้าย้ายแนวท่อที่ได้รับผลกระทบจากการก่อสร้าง (ภาคตะวันออกเฉียงเหนือ) - ค้าย้ายแนวท่อที่ได้รับผลกระทบจากการก่อสร้าง (ภาคตะวันออก)	การประปาส่วน ภูมิภาค	แผนการดำเนินงาน	←				→	ต.ค. ๖๓ - ก.ย. ๖๔	๓	๒	๖	๕	๗	-	ถ๕, ถ๖	
		ตัวชี้วัดที่ ๑ - จำนวนแห่งที่ได้รับการย้ายแนวท่อที่ได้รับผลกระทบจากการก่อสร้าง	-	-	-	๓ แห่ง	๓ แห่ง									
		งบประมาณ (ล้านบาท)	-	-	-	๒๑.๘๔๗๐	๒๑.๘๔๗๐									
๑๔. โครงการปรับปรุงเพิ่มประสิทธิภาพระบบท่อจ่ายน้ำ กลุ่มภาค กิจกรรม - ค่าปรับปรุงเพิ่มประสิทธิภาพระบบท่อจ่ายน้ำ (ภาคตะวันออกเฉียงเหนือ) - ค่าปรับปรุงเพิ่มประสิทธิภาพระบบท่อจ่ายน้ำ (ภาคกลาง) - ค่าปรับปรุงเพิ่มประสิทธิภาพระบบท่อจ่ายน้ำ (ภาคใต้)	การประปาส่วน ภูมิภาค	แผนการดำเนินงาน	←				→	ต.ค. ๖๓ - ก.ย. ๖๔	๓	๒	๖	๕	๗	-	ถ๕, ถ๖	
		ตัวชี้วัดที่ ๑ - จำนวนแห่งที่ได้รับการปรับปรุงเพิ่มประสิทธิภาพระบบท่อจ่ายน้ำ	-	-	-	๖ แห่ง	๖ แห่ง									
		งบประมาณ (ล้านบาท)	-	-	-	๒๑๔.๒๒๙๑	๒๑๔.๒๒๙๑									
๑๕. โครงการขยายเขตจำหน่ายน้ำ กลุ่มภาค กิจกรรม - ค่าวางท่อขยายเขตจำหน่ายน้ำ (ภาคตะวันออก) - ค่าวางท่อขยายเขตจำหน่ายน้ำ (ภาคกลาง) - ค่าวางท่อขยายเขตจำหน่ายน้ำ (ภาคใต้)	การประปาส่วน ภูมิภาค	แผนการดำเนินงาน	←				→	ต.ค. ๖๓ - ก.ย. ๖๔	๓	๒	๖	๕	๗	-	ถ๕, ถ๖	
		ตัวชี้วัดที่ ๑ - จำนวนแห่งที่ได้รับการวางท่อขยายเขตจำหน่ายน้ำ	-	-	-	๑๔ แห่ง	๑๔ แห่ง									
		งบประมาณ (ล้านบาท)	-	-	-	๑๖๖.๓๗๐๐	๑๖๖.๓๗๐๐									

กลยุทธ์	แผนงาน/โครงการ/ผลผลิต	หน่วยงาน	แผนการดำเนินงาน/ ตัวชี้วัด/งบประมาณ	ระยะเวลาดำเนินงาน/ค่าเป้าหมาย/งบประมาณรายไตรมาส					ประเภท ของงบประมาณ	ความสอดคล้องเชื่อมโยง								
				ไตรมาสที่ ๑ (ต.ค. ๖๓ - ธ.ค. ๖๓)	ไตรมาสที่ ๒ (ม.ค. ๖๔ - มี.ค. ๖๔)	ไตรมาสที่ ๓ (เม.ย. ๖๔ - มิ.ย. ๖๔)	ไตรมาสที่ ๔ (ก.ค. ๖๔ - ก.ย. ๖๔)	รวมปีงบประมาณ พ.ศ. ๒๕๖๔ (ต.ค. ๖๓ - ก.ย. ๖๔)		ยุทธ ศาสตร์ ชาติ	แผน แม่บท	แผน ปฏิรูป	แผน ๑๒	แผน มั่นคง	นโยบาย คณะ รัฐมนตรี			
๒.๒ พัฒนา พื้นที่ เศรษฐกิจ เฉพาะให้มี ขีด ความสามารถ ในการแข่งขัน	๑. โครงการสนับสนุนการขับเคลื่อนการ ดำเนินงานเขตพัฒนาเศรษฐกิจพิเศษ กิจกรรม - สนับสนุนค่าใช้จ่ายในจังหวัดเขตพัฒนาเศรษฐกิจ พิเศษ - สนับสนุนการดำเนินงานของศูนย์บริการเบ็ดเสร็จ ด้านการลงทุน การพัฒนาบุคลากร และติดตามการ ดำเนินการในพื้นที่เขตพัฒนาเศรษฐกิจพิเศษ	สำนักงานปลัด กระทรวง มหาดไทย (สำนักพัฒนาและ ส่งเสริมการบริหาร ราชการจังหวัด)	แผนการดำเนินงาน	←				→	ต.ค. ๖๓ - ก.ย. ๖๔	๓	๒	๙	๕	๙	-	ถ๖, ร๖		
			ตัวชี้วัดที่ ๑ - ศูนย์บริการเบ็ดเสร็จ ด้านการลงทุนมีความพร้อมรองรับ การให้บริการแก่ประชาชน	๑๐ แห่ง	๑๐ แห่ง	๑๐ แห่ง	๑๐ แห่ง	๑๐ แห่ง										
			ตัวชี้วัดที่ ๒ - ระดับความสำเร็จใน การสนับสนุนศูนย์บริการเบ็ดเสร็จ ในการให้บริการแก่นักลงทุน	ระดับ ๒	ระดับ ๓	ระดับ ๔	ระดับ ๕	ระดับ ๕										
	งบประมาณ (ล้านบาท)				๔.๐๑๘๒	๐.๐๑๘๒	๐.๔๒๔๖	๐.๐๑๘๒	๔.๔๗๙๒									
	๒. โครงการสนับสนุนการพัฒนาพื้นที่เขต เศรษฐกิจพิเศษ	กรมการปกครอง	แผนการดำเนินงาน	←					→	ต.ค. ๖๓ - ก.ย. ๖๔	๓	๒	๙	๕	๙	-	ถ๖, ร๖	
			ตัวชี้วัดที่ ๑ - ระดับความสำเร็จใน การเพิ่มประสิทธิภาพอำเภอเพื่อ รองรับการจัดตั้งเขตพัฒนา เศรษฐกิจพิเศษ	ระดับ ๑	ระดับ ๓	ระดับ ๔	ระดับ ๕	ระดับ ๕										
			งบประมาณ (ล้านบาท)	๕.๒๕๐๐	๕.๒๕๐๐	๕.๒๕๐๐	๕.๒๕๐๐	๒๑.๐๐๐๐										
	๓. โครงการพัฒนาประสิทธิภาพงานบริการ เพื่อเสริมสร้างความมั่นคงในพื้นที่ EEC	กรมการปกครอง	แผนการดำเนินงาน	←					→	ต.ค. ๖๓ - ก.ย. ๖๔	๓	๒	๙	๕	๙	-	ถ๖, ร๖	
			ตัวชี้วัดที่ ๑ - ร้อยละการรับรู้ของ ประชาชนในพื้นที่ที่มีต่อการพัฒนา พื้นที่เขตพัฒนาพิเศษภาคตะวันออก	ร้อยละ ๑๐	ร้อยละ ๒๐	ร้อยละ ๓๕	ร้อยละ ๗๐	ร้อยละ ๗๐										
งบประมาณ (ล้านบาท)			๓.๓๕๐๐	๓.๓๕๐๐	๓.๓๕๐๐	๓.๓๕๐๐	๑๓.๔๐๐๐											

กลยุทธ์	แผนงาน/โครงการ/ผลผลิต	หน่วยงาน	แผนการดำเนินงาน/ ตัวชี้วัด/งบประมาณ	ระยะเวลาดำเนินงาน/ค่าเป้าหมาย/งบประมาณรายไตรมาส					ประเภท ของงบประมาณ	ความสอดคล้องเชื่อมโยง								
				ไตรมาสที่ ๑ (ต.ค. ๖๓ - ธ.ค. ๖๓)	ไตรมาสที่ ๒ (ม.ค. ๖๔ - มี.ค. ๖๔)	ไตรมาสที่ ๓ (เม.ย. ๖๔ - มิ.ย. ๖๔)	ไตรมาสที่ ๔ (ก.ค. ๖๔ - ก.ย. ๖๔)	รวมปีงบประมาณ พ.ศ. ๒๕๖๔ (ต.ค. ๖๓ - ก.ย. ๖๔)		ยุทธ ศาสตร์ ชาติ	แผน แม่บท	แผน ปฏิรูป	แผน ๑๒	แผน มั่นคง	นโยบาย คณะ รัฐมนตรี			
๔. โครงการพัฒนาพื้นที่เขตเศรษฐกิจพิเศษ กิจกรรม - พัฒนาพื้นที่เขตเศรษฐกิจพิเศษ	กรมโยธาธิการและ ผังเมือง	แผนการดำเนินงาน	←					→	ต.ค. ๖๓ - ก.ย. ๖๔	๓	๒	๙	๕	๙	-	ล๖, ร๖		
		ตัวชี้วัดที่ ๑ - จำนวนโครงสร้าง พื้นฐานที่ได้รับการพัฒนาในพื้นที่ เขตเศรษฐกิจพิเศษ	๑๙ แห่ง	๑๙ แห่ง	๑๙ แห่ง	๑๙ แห่ง	๑๙ แห่ง	๑๙ แห่ง	๑๙ แห่ง	๑๙ แห่ง								
		ตัวชี้วัดที่ ๒ - โครงสร้างพื้นฐานที่ ได้รับการก่อสร้างมีคุณภาพและได้ มาตรฐานตามหลักวิศวกรรม	ร้อยละ ๑๐๐	ร้อยละ ๑๐๐	ร้อยละ ๑๐๐	ร้อยละ ๑๐๐	ร้อยละ ๑๐๐	ร้อยละ ๑๐๐	ร้อยละ ๑๐๐	ร้อยละ ๑๐๐								
		งบประมาณ (ล้านบาท)	๙๗.๖๕๘๒	๑๓๑.๖๒๖๓	๙๗.๖๕๘๒	๙๗.๖๕๘๒	๙๗.๖๕๘๒	๔๒๔.๖๐๐๙										
		๕. โครงการพัฒนาพื้นที่เขตพัฒนาพิเศษ ภาคตะวันออก กิจกรรม - พัฒนาพื้นที่ในเขตพัฒนาพิเศษภาคตะวันออก	กรมโยธาธิการและ ผังเมือง	แผนการดำเนินงาน	←					→	ต.ค. ๖๓ - ก.ย. ๖๔	๓	๒	๙	๕	๙	-	ล๖, ร๖
ตัวชี้วัดที่ ๑ - พื้นที่ในเขตพัฒนา พิเศษภาคตะวันออกได้รับการวางผัง	ไม่น้อยกว่า ๑๐ ผัง	ไม่น้อยกว่า ๑๐ ผัง		ไม่น้อยกว่า ๑๐ ผัง	ไม่น้อยกว่า ๑๐ ผัง	ไม่น้อยกว่า ๑๐ ผัง	ไม่น้อยกว่า ๑๐ ผัง	ไม่น้อยกว่า ๑๐ ผัง	ไม่น้อยกว่า ๑๐ ผัง									
ตัวชี้วัดที่ ๒ - จำนวนโครงการศึกษา และออกแบบรายละเอียดเพื่อ พัฒนาในเขตพัฒนาพิเศษภาค ตะวันออก	๑ แห่ง	๑ แห่ง		๑ แห่ง	๑ แห่ง	๑ แห่ง	๑ แห่ง	๑ แห่ง	๑ แห่ง									
ตัวชี้วัดที่ ๓ - จำนวนโครงสร้าง พื้นฐานที่ได้รับการก่อสร้างในเขต พัฒนาพิเศษภาคตะวันออก	๘ แห่ง	๘ แห่ง		๘ แห่ง	๘ แห่ง	๘ แห่ง	๘ แห่ง	๘ แห่ง	๘ แห่ง									
ตัวชี้วัดที่ ๔ - ร้อยละโครงสร้าง พื้นฐานที่ได้รับการก่อสร้าง มี คุณภาพและได้มาตรฐานตามหลัก วิศวกรรม	ร้อยละ ๑๐๐	ร้อยละ ๑๐๐		ร้อยละ ๑๐๐	ร้อยละ ๑๐๐	ร้อยละ ๑๐๐	ร้อยละ ๑๐๐	ร้อยละ ๑๐๐	ร้อยละ ๑๐๐									
งบประมาณ (ล้านบาท)	๑๑๙.๘๘๘๖	๑๖๑.๕๘๙๐	๑๑๙.๘๘๘๖	๑๑๙.๘๘๘๖	๑๑๙.๘๘๘๖	๕๒๑.๒๕๔๘												

กลยุทธ์	แผนงาน/โครงการ/ผลผลิต	หน่วยงาน	แผนการดำเนินงาน/ ตัวชี้วัด/งบประมาณ	ระยะเวลาดำเนินงาน/ค่าเป้าหมาย/งบประมาณรายไตรมาส					ประเภท ของงบ ประมาณ	ความสอดคล้องเชื่อมโยง								
				ไตรมาสที่ ๑ (ต.ค. ๖๓ - ธ.ค. ๖๓)	ไตรมาสที่ ๒ (ม.ค. ๖๔ - มี.ค. ๖๔)	ไตรมาสที่ ๓ (เม.ย. ๖๔ - มิ.ย. ๖๔)	ไตรมาสที่ ๔ (ก.ค. ๖๔ - ก.ย. ๖๔)	รวมปีงบประมาณ พ.ศ. ๒๕๖๔ (ต.ค. ๖๓ - ก.ย. ๖๔)		ยุทธ ศาสตร์ ชาติ	แผน แม่บท	แผน ปฏิรูป	แผน ๑๒	แผน มั่นคง	นโยบาย คณะ รัฐมนตรี			
๖. โครงการรื้อย้ายระบบไฟฟ้าเพื่อส่งมอบพื้นที่ให้การรถไฟแห่งประเทศไทยและก่อสร้างระบบไฟฟ้าทดแทน	กิจกรรม - รื้อย้ายระบบไฟฟ้าเพื่อส่งมอบพื้นที่ให้การรถไฟแห่งประเทศไทย รองรับรถไฟความเร็วสูง	การไฟฟ้านครหลวง	แผนการดำเนินงาน	←				→	ต.ค. ๖๓ - ก.ย. ๖๔	๕	๒	๙	๕	๙	-	ล๖, ร๖		
			ตัวชี้วัดที่ ๑ - ดำเนินการรื้อย้ายและก่อสร้างระบบไฟฟ้าทดแทนเพื่อการดำเนินงานในโครงการรถไฟความเร็วสูงเชื่อมสามสนามบิน ได้ทันตามเป้าหมายของโครงการ จำนวน ๑๕ จุด	-	๘ จุด	๖ จุด	๑จุด	๑๕ จุด										
			งบประมาณ (ล้านบาท)	-	๑.๐๔๒๑	๘.๐๖๒๒	๑๑.๘๓๖๖	๒๐.๙๔๐๙										
๗. โครงการพัฒนาระบบไฟฟ้าเพื่อรองรับการจัดตั้งเขตพัฒนาเศรษฐกิจพิเศษ	กิจกรรม - ก่อสร้างระบบจำหน่ายแรงสูง ๒๒ - ๓๓ kV - ก่อสร้างสายส่ง ระดับแรงดัน ๑๕๕ kV - ก่อสร้างงานเพิ่มหม้อแปลงไฟฟ้ากำลัง - ก่อสร้างสถานีไฟฟ้า	การไฟฟ้าส่วนภูมิภาค	แผนการดำเนินงาน	←				→	ต.ค. ๖๓ - ก.ย. ๖๔	๕	๒	๙	๕	๙	-	ล๖, ร๖		
			ตัวชี้วัดที่ ๑ - การก่อสร้างระบบจำหน่ายไฟฟ้าแรงสูง	๓๔.๕ วงจร-กิโลเมตร	๓๔.๕ วงจร-กิโลเมตร	๓๔.๕ วงจร-กิโลเมตร	๓๔.๕ วงจร-กิโลเมตร	๑๓๘ วงจร-กิโลเมตร										
			ตัวชี้วัดที่ ๒ - การก่อสร้างระบบจำหน่ายไฟฟ้าแรงต่ำ	๑๘.๖๗ วงจร-กิโลเมตร	๑๘.๖๗ วงจร-กิโลเมตร	๑๘.๖๗ วงจร-กิโลเมตร	๑๘.๖๗ วงจร-กิโลเมตร	๗๕ วงจร-กิโลเมตร										
			ตัวชี้วัดที่ ๓ - ดำเนินการติดตั้งหม้อแปลงจำหน่าย	๑,๔๒๗ กิโลโวลต์แอมป์	๑,๔๒๗ กิโลโวลต์แอมป์	๑,๔๒๗ กิโลโวลต์แอมป์	๑,๔๒๗ กิโลโวลต์แอมป์	๕๗๐๘ กิโลโวลต์แอมป์										
			งบประมาณ (ล้านบาท)	๑๐๐.๐๐๐๐	๑๗๕.๐๐๐๐	๑๗๕.๐๐๐๐	๑๗๕.๐๐๐๐	๖๒๕.๐๐๐๐										
๘. แผนงานการรื้อย้ายท่อประปาเดิมและวางท่อประปาใหม่ทดแทนเพื่อรองรับงานก่อสร้างรถไฟความเร็วสูง (เชื่อมสามสนามบิน)	กิจกรรม - จัดจ้างผู้รับจ้างงานก่อสร้างวางท่อประปา	การประปาฯ นครหลวง	แผนการดำเนินงาน	←				→	ต.ค. ๖๓ - ก.ย. ๖๔	๕	๒	๙	๕	๙	-	ล๖, ร๖		
			ตัวชี้วัดที่ ๑ - ได้ผู้รับจ้างงานก่อสร้างวางท่อประปาทดแทน	-	-	-	ร้อยละ ๑๐๐	ร้อยละ ๑๐๐										
			งบประมาณ (ล้านบาท)	-	-	-	๕๕.๘๒๐๐	๕๕.๘๒๐๐										
๙. โครงการก่อสร้างปรับปรุงขยายระบบประปา EEC	กิจกรรม - ก่อสร้างปรับปรุงขยายเพื่อรองรับเขตพัฒนาพิเศษภาคตะวันออก	การประปาส่วนภูมิภาค	แผนการดำเนินงาน	←				→	ต.ค. ๖๓ - ก.ย. ๖๔	๓	๒	๙	๕	๙	-	ล๖, ร๖		
			ตัวชี้วัดที่ ๑ - จำนวนแห่งที่ได้รับการก่อสร้างปรับปรุงขยาย	-	-	-	๓ แห่ง	๓ แห่ง										
			งบประมาณ (ล้านบาท)	-	-	-	๑,๑๙๑.๗๓๓๐	๑,๑๙๑.๗๓๓๐										

กลยุทธ์	แผนงาน/โครงการ/ผลผลิต	หน่วยงาน	แผนการดำเนินงาน/ ตัวชี้วัด/งบประมาณ	ระยะเวลาดำเนินงาน/ค่าเป้าหมาย/งบประมาณรายไตรมาส					ประเภท ของงบประมาณ	ความสอดคล้องเชื่อมโยง						
				ไตรมาสที่ ๑ (ต.ค. ๖๓ - ธ.ค. ๖๓)	ไตรมาสที่ ๒ (ม.ค. ๖๔ - มี.ค. ๖๔)	ไตรมาสที่ ๓ (เม.ย. ๖๔ - มิ.ย. ๖๔)	ไตรมาสที่ ๔ (ก.ค. ๖๔ - ก.ย. ๖๔)	รวมปีงบประมาณ พ.ศ. ๒๕๖๔ (ต.ค. ๖๓ - ก.ย. ๖๔)		ยุทธ ศาสตร์ ชาติ	แผน แม่บท	แผน ปฏิรูป	แผน ๑๒	แผน มั่นคง	นโยบาย คณะ รัฐมนตรี	
๑๐. โครงการก่อสร้างปรับปรุงขยายระบบ ประปา (เศรษฐกิจพิเศษ) กิจกรรม - ก่อสร้างปรับปรุงขยายเพื่อรองรับเขตเศรษฐกิจ พิเศษ	การประปาส่วน ภูมิภาค	แผนการดำเนินงาน	←				→	ต.ค. ๖๓ - ก.ย. ๖๔	๓	๒	๙	๕	๙	-	ลชบ, รชบ	
		ตัวชี้วัดที่ ๑ - จำนวนแห่งที่ได้รับ การก่อสร้างปรับปรุงขยาย	-	-	-	๓ แห่ง	๓ แห่ง									
		งบประมาณ (ล้านบาท)	-	-	-	๑๔๙.๒๘๙๘	๑๔๙.๒๘๙๘									
๑๑. โครงการวางท่อขยายเขตจำหน่ายน้ำ EEC กิจกรรม - ค่าวางท่อขยายเขตจำหน่ายน้ำเพื่อรองรับเขต พัฒนาเศรษฐกิจพิเศษภาคตะวันออก	การประปาส่วน ภูมิภาค	แผนการดำเนินงาน	←				→	ต.ค. ๖๓ - ก.ย. ๖๔	๓	๒	๙	๕	๙	-	ลชบ, รชบ	
		ตัวชี้วัดที่ ๑ - จำนวนแห่งที่ได้รับ การวางท่อขยายเขตจำหน่ายน้ำ	-	-	-	๕ แห่ง	๕ แห่ง									
		งบประมาณ (ล้านบาท)	-	-	-	๑๓๐.๐๐๐๐	๑๓๐.๐๐๐๐									
๑๒.โครงการปรับปรุงระบบประปาและ อาคาร EEC กิจกรรม - ค่าก่อสร้างปรับปรุงระบบประปาและอาคารเพื่อ รองรับเขตพัฒนาเศรษฐกิจพิเศษภาคตะวันออก	การประปาส่วน ภูมิภาค	แผนการดำเนินงาน	←				→	ต.ค. ๖๓ - ก.ย. ๖๔	๓	๒	๙	๕	๙	-	ลชบ, รชบ	
		ตัวชี้วัดที่ ๑ - จำนวนแห่งที่ได้รับ การก่อสร้างปรับปรุงระบบประปา และอาคาร	-	-	-	๓ แห่ง	๓ แห่ง									
		งบประมาณ (ล้านบาท)	-	-	-	๑๖๙.๕๐๐๐	๑๖๙.๕๐๐๐									
๑๓. โครงการย้ายแนวท่อที่ได้รับผลกระทบ จากการก่อสร้าง EEC กิจกรรม - ค่าย้ายแนวท่อเพื่อรองรับเขตพัฒนาพิเศษภาค ตะวันออก	การประปาส่วน ภูมิภาค	แผนการดำเนินงาน	←				→	ต.ค. ๖๓ - ก.ย. ๖๓	๓	๒	๙	๕	๙	-	ลชบ, รชบ	
		ตัวชี้วัดที่ ๑ - จำนวนแห่งที่ได้รับ การย้ายแนวท่อที่ได้รับผลกระทบ จากการก่อสร้าง	-	-	-	๖ แห่ง	๖ แห่ง									
		งบประมาณ (ล้านบาท)	-	-	-	๑๔๖.๒๗๔๔	๑๔๖.๒๗๔๔									
๑๔. โครงการการพัฒนาและส่งเสริมการ ท่องเที่ยว กิจกรรม - พัฒนาแหล่งท่องเที่ยว	เมืองพัทยา	แผนการดำเนินงาน	←				→	ต.ค. ๖๓ - ก.ย. ๖๔	๓	๒	๙	๕	๙	-	ลชบ, รชบ	
		ตัวชี้วัดที่ ๑ - ร้อยละอัตราการ ขยายตัวรายได้จากการท่องเที่ยว ของเมืองพัทยาภายในปี ๒๕๖๕ เพิ่มขึ้น	ร้อยละ ๑๐	ร้อยละ ๑๐	ร้อยละ ๑๐	ร้อยละ ๑๐	ร้อยละ ๑๐									
		งบประมาณ (ล้านบาท)	๒๐.๒๕๐๐	๒๐.๒๕๐๐	๒๐.๒๕๐๐	๒๐.๒๕๐๐	๘๑.๐๐๐๐									

กลยุทธ์	แผนงาน/โครงการ/ผลผลิต	หน่วยงาน	แผนการดำเนินงาน/ ตัวชี้วัด/งบประมาณ	ระยะเวลาดำเนินงาน/ค่าเป้าหมาย/งบประมาณรายไตรมาส					ประเภท ของงบประมาณ	ความสอดคล้องเชื่อมโยง						
				ไตรมาสที่ ๑ (ต.ค. ๖๓ - ธ.ค. ๖๓)	ไตรมาสที่ ๒ (ม.ค. ๖๔ - มี.ค. ๖๔)	ไตรมาสที่ ๓ (เม.ย. ๖๔ - มิ.ย. ๖๔)	ไตรมาสที่ ๔ (ก.ค. ๖๔ - ก.ย. ๖๔)	รวมปีงบประมาณ พ.ศ. ๒๕๖๔ (ต.ค. ๖๓ - ก.ย. ๖๔)		ยุทธ ศาสตร์ ชาติ	แผน แม่บท	แผน ปฏิรูป	แผน ๑๒	แผน มั่นคง	นโยบาย คณะ รัฐมนตรี	
๒.๓ บูรณา การการ บริหาร จัดการเชิง พื้นที่	๑. โครงการการขับเคลื่อนแผนพัฒนาพื้นที่ กิจกรรม - แจงนโยบาย หลักเกณฑ์ และวิธีการจัดทำ แผนพัฒนาจังหวัดและกลุ่มจังหวัด และแผนปฏิบัติ ราชการประจำปีของจังหวัดตามที่ ก.บ.ภ. กำหนดให้จังหวัดและกลุ่มจังหวัดทราบ - สนับสนุนข้อมูลให้กับจังหวัดและกลุ่มจังหวัดเพื่อ ใช้ในการจัดทำแผนพัฒนาจังหวัดและกลุ่มจังหวัด และจัดทำแผนปฏิบัติการประจำปีของจังหวัด และกลุ่มจังหวัด - สนับสนุนองค์ความรู้ให้กับจังหวัดและกลุ่มจังหวัด ในการจัดทำแผนพัฒนาจังหวัดและกลุ่มจังหวัด และการจัดทำแผนปฏิบัติการประจำปีของ จังหวัดและกลุ่มจังหวัด - จังหวัดและกลุ่มจังหวัดจัดส่งแผนพัฒนาจังหวัด และกลุ่มจังหวัด และแผนปฏิบัติการประจำปี ของจังหวัดและกลุ่มจังหวัดภายในระยะเวลาและ เป็นไปตามหลักเกณฑ์ที่ ก.บ.ภ. กำหนด - ติดตามการดำเนินงานตามแผนพัฒนาจังหวัดและ กลุ่มจังหวัด แผนปฏิบัติการประจำปีของ จังหวัดและกลุ่มจังหวัด จากผลการเบิกจ่าย งบประมาณตามแผนงาน/โครงการที่ได้รับการ จัดสรรงบประมาณ	สำนักงานปลัด กระทรวง มหาดไทย (สำนักพัฒนาและ ส่งเสริมการบริหาร ราชการจังหวัด)	แผนการดำเนินงาน	←					ต.ค. ๖๓ - ก.ย. ๖๔	๒	๖	๒๐	๒	๖	-	ถ๑๑
			ตัวชี้วัดที่ ๑ - จังหวัดและกลุ่ม จังหวัดได้รับการสนับสนุนการ บริหารงานพื้นที่แบบบูรณาการ	๗๖ จังหวัด ๑๘ กลุ่มจังหวัด	๗๖ จังหวัด ๑๘ กลุ่มจังหวัด	๗๖ จังหวัด ๑๘ กลุ่มจังหวัด	๗๖ จังหวัด ๑๘ กลุ่มจังหวัด	๗๖ จังหวัด ๑๘ กลุ่มจังหวัด	๗๖ จังหวัด ๑๘ กลุ่มจังหวัด							
			ตัวชี้วัดที่ ๒ - ระดับความสำเร็จใน การสนับสนุนการบริหารงานพื้นที่ แบบบูรณาการ	ระดับ ๒	ระดับ ๓ - ๔	ระดับ ๓ - ๔	ระดับ ๓ - ๕	ระดับ ๕								
	งบประมาณ (ล้านบาท)		๑.๖๑๕๘	๑.๖๔๖๐	๑.๓๕๓๔	๐.๕๕๓๔	๕.๑๖๘๖									
	๒. โครงการพัฒนาตลาดสินค้าเกษตร กิจกรรม - เพิ่มประสิทธิภาพผลผลิตภาคเกษตร (พัฒนา ตลาดสินค้าการเกษตรโดยให้จังหวัดจัดเตรียม สถานที่ที่เป็นจุดจำหน่ายและจัดมหกรรมสินค้า เกษตรประจำจังหวัด)	กรมการปกครอง	แผนการดำเนินงาน	←					ต.ค. ๖๓ - ก.ย. ๖๔	๒	๒	๓	๕	๓	-	ถ๕, ร๔
			ตัวชี้วัดที่ ๑ - เกษตรกรมีช่องทาง จำหน่ายสินค้าเกษตร	-	-	-	๑๕๐ ราย	๑๕๐ ราย								
			งบประมาณ (ล้านบาท)		๔.๘๖๒๘	๔.๘๖๒๘	๔.๘๖๒๘	๔.๘๖๒๘	๑๙.๔๕๑๒							

กลยุทธ์	แผนงาน/โครงการ/ผลผลิต	หน่วยงาน	แผนการดำเนินงาน/ ตัวชี้วัด/งบประมาณ	ระยะเวลาดำเนินงาน/ค่าเป้าหมาย/งบประมาณรายไตรมาส					ประเภท ของงบประมาณ	ความสอดคล้องเชื่อมโยง								
				ไตรมาสที่ ๑ (ต.ค. ๖๓ - ธ.ค. ๖๓)	ไตรมาสที่ ๒ (ม.ค. ๖๔ - มี.ค. ๖๔)	ไตรมาสที่ ๓ (เม.ย. ๖๔ - มิ.ย. ๖๔)	ไตรมาสที่ ๔ (ก.ค. ๖๔ - ก.ย. ๖๔)	รวมปีงบประมาณ พ.ศ. ๒๕๖๔ (ต.ค. ๖๓ - ก.ย. ๖๔)		ยุทธ ศาสตร์ ชาติ	แผน แม่บท	แผน ปฏิรูป	แผน ๑๒	แผน มั่นคง	นโยบาย คณะ รัฐมนตรี			
๓. โครงการพัฒนาพื้นที่เพื่อการท่องเที่ยว กิจกรรม - ก่อสร้างและพัฒนาพื้นที่เพื่อการท่องเที่ยว	กรมโยธาธิการและ ผังเมือง	แผนการดำเนินงาน	←					→	ต.ค. ๖๓ - ก.ย. ๖๔	๓	๒	๕	๕	๓	-	ลิ๕, ริ๓		
		ตัวชี้วัดที่ ๑ - จำนวนพื้นที่เพื่อการ ท่องเที่ยวได้รับการพัฒนา โครงสร้างพื้นฐาน	๒๑ แห่ง	๒๑ แห่ง	๒๑ แห่ง	๒๑ แห่ง	๒๑ แห่ง	๒๑ แห่ง	๒๑ แห่ง	๒๑ แห่ง								
		ตัวชี้วัดที่ ๒ - ร้อยละโครงสร้าง พื้นฐานที่ได้รับการก่อสร้างมี คุณภาพและได้มาตรฐานตามหลัก วิศวกรรม	ร้อยละ ๑๐๐	ร้อยละ ๑๐๐	ร้อยละ ๑๐๐	ร้อยละ ๑๐๐	ร้อยละ ๑๐๐	ร้อยละ ๑๐๐	ร้อยละ ๑๐๐	ร้อยละ ๑๐๐								
		งบประมาณ (ล้านบาท)	๑๒๔.๖๔๒๑	๑๖๗.๙๕๕๘	๑๒๔.๖๔๒๐	๑๒๔.๖๔๒๐	๑๒๔.๖๔๒๐	๕๔๑.๙๒๑๙										
๔. โครงการภายใต้แผนบูรณาการพัฒนา พื้นที่ระดับภาค กิจกรรม - พัฒนาพื้นที่ระดับภาค	กรมโยธาธิการและ ผังเมือง	แผนการดำเนินงาน	←					→	ต.ค. ๖๓ - ก.ย. ๖๔	๓	๒	๕	๕	๓	-	ลิ๖		
		ตัวชี้วัดที่ ๑ - จำนวนพื้นที่เมืองและ ชุมชนภายใต้แผนบูรณาการ พัฒนาพื้นที่ระดับภาคได้รับการ พัฒนาโครงสร้างพื้นฐานให้เป็น เมืองน่าอยู่ ปลอดภัยและรองรับการ เติบโตที่เป็นมิตรกับสิ่งแวดล้อม	๖๖ แห่ง	๖๖ แห่ง	๖๖ แห่ง	๖๖ แห่ง	๖๖ แห่ง	๖๖ แห่ง	๖๖ แห่ง	๖๖ แห่ง								
		ตัวชี้วัดที่ ๒ - ร้อยละโครงสร้าง พื้นฐานที่ได้รับการก่อสร้างมี คุณภาพและได้มาตรฐานตามหลัก วิศวกรรม	ร้อยละ ๑๐๐	ร้อยละ ๑๐๐	ร้อยละ ๑๐๐	ร้อยละ ๑๐๐	ร้อยละ ๑๐๐	ร้อยละ ๑๐๐	ร้อยละ ๑๐๐	ร้อยละ ๑๐๐								
		งบประมาณ (ล้านบาท)	๓๔๕.๙๙๓๘	๔๖๖.๓๓๕๕	๓๔๕.๙๙๓๘	๓๔๕.๙๙๓๘	๓๔๕.๙๙๓๘	๑,๕๐๔.๓๒๐๙										
รวม				๔,๐๔๙.๗๑๗๒	๓,๑๒๐.๑๑๒๖	๒,๙๗๒.๕๒๖๒	๖,๓๒๔.๓๒๔๖	๑๖,๔๖๖.๖๘๐๖										

ประเด็นยุทธศาสตร์ที่ ๓	การเสริมสร้างความสุขของชุมชนและพัฒนาเศรษฐกิจฐานราก
-------------------------------	---

กลยุทธ์	แผนงาน/โครงการ/ผลผลิต	หน่วยงาน	แผนการดำเนินงาน/ ตัวชี้วัด/งบประมาณ	ระยะเวลาดำเนินงาน/ค่าเป้าหมาย/งบประมาณรายไตรมาส					ประเภท ของงบประมาณ	ความสอดคล้องเชื่อมโยง						
				ไตรมาสที่ ๑ (ต.ค. ๖๓ - ธ.ค. ๖๓)	ไตรมาสที่ ๒ (ม.ค. ๖๔ - มี.ค. ๖๔)	ไตรมาสที่ ๓ (เม.ย. ๖๔ - มิ.ย. ๖๔)	ไตรมาสที่ ๔ (ก.ค. ๖๔ - ก.ย. ๖๔)	รวมปีงบประมาณ พ.ศ. ๒๕๖๔ (ต.ค. ๖๓ - ก.ย. ๖๔)		ยุทธศาสตร์ ชาติ	แผน แม่บท	แผน ปฏิรูป	แผน ๑๒	แผน มั่นคง	นโยบาย คณะ รัฐมนตรี	
๓.๑ พัฒนาคุณภาพชีวิตของประชาชน	๑. โครงการสนับสนุนแผนงานการจัดการปัญหาที่ดินทำกินในหน้าที่ฝ่ายปกครอง กิจกรรม - พัฒนาประสิทธิภาพการจัดการปัญหาที่ดินทำกินในหน้าที่ฝ่ายปกครอง	กรมการปกครอง	แผนการดำเนินงาน	←				→	ต.ค. ๖๓ - ก.ย. ๖๔	๒	๔	๑๖	๖	๒	๑๘	ถ.๕, ถ.๗, ถ.๑๐, ร.๑
			ตัวชี้วัดที่ ๑ - ร้อยละของบุคลากรเป้าสังกัดกรมการปกครองที่เข้ารับการอบรมมีความรู้ความเข้าใจเกี่ยวกับการแก้ไขปัญหาการบุกรุกที่ดินของรัฐ	-	-	-	ร้อยละ ๙๐	ร้อยละ ๙๐								
			งบประมาณ (ล้านบาท)	๑,๒๔๕๐	๑,๒๔๕๐	๑,๑๒๐๕	๑,๑๒๐๕	๔,๗๓๐๐								
๒. โครงการสนับสนุน คทช.จังหวัดในการจัดที่ดินทำกินให้ชุมชนตามนโยบายรัฐบาล	กิจกรรม - จัดทำข้อมูลที่ดินเพื่อการจัดที่ดินตามนโยบายคณะกรรมการนโยบายที่ดินแห่งชาติ (คทช.) - สนับสนุน คทช.จังหวัดในการจัดที่ดินทำกินให้ชุมชนตามนโยบายรัฐบาล	กรมที่ดิน	แผนการดำเนินงาน	←				→	ต.ค. ๖๓ - ก.ย. ๖๔	๒	๔	๑๕	๖	๒	๑๘	ถ.๕, ถ.๗, ถ.๑๐, ร.๑
			ตัวชี้วัดที่ ๑ - จำนวนแปลงที่ประชาชนเข้าทำประโยชน์หรือ/และอยู่อาศัยในที่ดินทำกินตามนโยบายรัฐบาล	๑,๙๐๐ แปลง	๓,๐๐๐ แปลง	๔,๐๐๐ แปลง	๓,๐๐๐ แปลง	๑๑,๙๐๐ แปลง								
			ตัวชี้วัดที่ ๒ - จำนวนหน่วยงานที่นำข้อมูลผู้ครอบครองทำประโยชน์ที่ดินที่จะได้รับการจัดที่ดินตามนโยบายคณะกรรมการนโยบายที่ดินแห่งชาติที่ได้จัดเก็บลงในฐานข้อมูลระบบภูมิสารสนเทศหรือนำระวางแผนที่ที่จัดทำขึ้นไปใช้ในการบริหารจัดการ	๓ หน่วยงาน	๓ หน่วยงาน	๓ หน่วยงาน	๖ หน่วยงาน	๑๕ หน่วยงาน								
ตัวชี้วัดที่ ๓ - ประชาชนที่เข้าทำประโยชน์หรือ/และอยู่อาศัยในที่ดินทำกินตามนโยบายรัฐบาล มีคุณภาพชีวิตหรือความเป็นอยู่ที่ดีขึ้น	-	-	-	ร้อยละ ๘๐	ร้อยละ ๘๐											

กลยุทธ์	แผนงาน/โครงการ/ผลผลิต	หน่วยงาน	แผนการดำเนินงาน/ ตัวชี้วัด/งบประมาณ	ระยะเวลาดำเนินงาน/ค่าเป้าหมาย/งบประมาณรายไตรมาส					ประเภท ของงบ ประมาณ	ความสอดคล้องเชื่อมโยง						
				ไตรมาสที่ ๑ (ต.ค. ๖๓ - ธ.ค. ๖๓)	ไตรมาสที่ ๒ (ม.ค. ๖๔ - มิ.ค. ๖๔)	ไตรมาสที่ ๓ (เม.ย. ๖๔ - มิ.ย. ๖๔)	ไตรมาสที่ ๔ (ก.ค. ๖๔ - ก.ย. ๖๔)	รวมปีงบประมาณ พ.ศ. ๒๕๖๔ (ต.ค. ๖๓ - ก.ย. ๖๔)		ยุทธ ศาสตร์ ชาติ	แผน แม่บท	แผน ปฏิรูป	แผน ๑๒	แผน มั่นคง	นโยบาย คณะ รัฐมนตรี	
๕. โครงการประเมินคุณภาพนักเรียน ระดับการศึกษาภาคบังคับ กิจกรรม - ประเมินคุณภาพนักเรียนระดับการศึกษาภาค บังคับโรงเรียนในสังกัด อปท.	กรมส่งเสริมการ ปกครองท้องถิ่น	แผนการดำเนินงาน						ต.ค. ๖๓ - ก.ย. ๖๔	๒	๔	๑๕	๖	๒	๑๘	๑๕, ๑๗	
		ตัวชี้วัดที่ ๑ - จำนวนนักเรียนของ โรงเรียนสังกัดองค์กรปกครองส่วน ท้องถิ่น ระดับชั้น ป.๑ และ ระดับชั้น ป.๓ ได้รับการทดสอบ ทางการศึกษาภาคบังคับ	-	๑๐๗,๐๐๐ คน	-	-	๑๐๗,๐๐๐ คน									
		ตัวชี้วัดที่ ๒ - ร้อยละของโรงเรียน ในสังกัดองค์กรปกครองส่วน ท้องถิ่นที่จัดการศึกษาขั้นพื้นฐานมี ผลสัมฤทธิ์ทางการเรียนสูงกว่า ปีที่ผ่านมา	-	-	-	เพิ่มขึ้นร้อยละ ๓	เพิ่มขึ้นร้อยละ ๓									
		งบประมาณ (ล้านบาท)	-	๕.๔๕๐๐	-	-	๕.๔๕๐๐									
	๖. โครงการสนับสนุนค่าใช้จ่ายในการจัด การศึกษาตั้งแต่ระดับอนุบาลจนจบ การศึกษาขั้นพื้นฐาน กิจกรรม - สนับสนุนค่าใช้จ่ายในการจัดการศึกษาตั้งแต่ ระดับอนุบาลจนจบการศึกษาขั้นพื้นฐานโรงเรียน ในสังกัด อปท.	กรมส่งเสริมการ ปกครองท้องถิ่น	แผนการดำเนินงาน						ต.ค. ๖๓ - ก.ย. ๖๔	๒	๓	๑๒	๙	๑	-	๑๘, ๑๗
			ตัวชี้วัดที่ ๑ - นักเรียนในโรงเรียน สังกัดองค์กรปกครองส่วนท้องถิ่น ได้รับการสนับสนุนค่าใช้จ่ายใน การศึกษาขั้นพื้นฐาน	๑๖๕,๘๒๕ คน	๑๖๕,๘๒๕ คน	๑๖๕,๘๒๕ คน	๑๖๕,๘๒๕ คน	๑๖๕,๘๒๕ คน								
			ตัวชี้วัดที่ ๒ - ร้อยละของจำนวน ผู้ปกครองมีความพึงพอใจต่อการ ส่งเสริมและยกระดับการจัด การศึกษาโรงเรียนในสังกัดองค์กร ปกครองส่วนท้องถิ่น	-	ร้อยละ ๑๐๐	-	-	ร้อยละ ๑๐๐								
งบประมาณ (ล้านบาท)	๑,๐๐๐.๐๐๐๐	๑,๐๐๐.๐๐๐๐	๑,๐๐๐.๐๐๐๐	๑,๐๐๐.๐๐๐๐	๔,๐๐๐.๐๐๐๐											

กลยุทธ์	แผนงาน/โครงการ/ผลผลิต	หน่วยงาน	แผนการดำเนินงาน/ ตัวชี้วัด/งบประมาณ	ระยะเวลาดำเนินงาน/ค่าเป้าหมาย/งบประมาณรายไตรมาส					ประเภท ของงบ ประมาณ	ความสอดคล้องเชื่อมโยง						
				ไตรมาสที่ ๑ (ต.ค. ๖๓ - ธ.ค. ๖๓)	ไตรมาสที่ ๒ (ม.ค. ๖๔ - มี.ค. ๖๔)	ไตรมาสที่ ๓ (เม.ย. ๖๔ - มิ.ย. ๖๔)	ไตรมาสที่ ๔ (ก.ค. ๖๔ - ก.ย. ๖๔)	รวมปีงบประมาณ พ.ศ. ๒๕๖๔ (ต.ค. ๖๓ - ก.ย. ๖๔)		ยุทธ ศาสตร์ ชาติ	แผน แม่บท	แผน ปฏิรูป	แผน ๑๒	แผน มั่นคง	นโยบาย คณะ รัฐมนตรี	
๗. โครงการพัฒนาคุณภาพการศึกษาด้วยเทคโนโลยีสารสนเทศ DLTV	กิจกรรม - พัฒนาคุณภาพการศึกษาด้วยเทคโนโลยีสารสนเทศ DLTV	กรมส่งเสริมการปกครองท้องถิ่น	แผนการดำเนินงาน	←					ต.ค. ๖๓ - ก.ย. ๖๔	๒	๓	๑๒	๙	๑	-	วิธ, วิธี
			ตัวชี้วัดที่ ๑ - ครู/ผู้ดูแลเด็กในโรงเรียนและศูนย์พัฒนาเด็กเล็กสังกัดองค์กรปกครองส่วนท้องถิ่นได้รับการพัฒนา	๕,๙๖๗ แห่ง	-	-	-	-	๕,๙๖๗ แห่ง							
			ตัวชี้วัดที่ ๒ - ครู/ผู้ดูแลเด็กมีองค์ความรู้ทักษะในการดูแลเด็กปฐมวัยที่ถูกต้องสามารถจัดการเรียนรู้สอดคล้องกับการพัฒนาเด็กปฐมวัยอย่างมีคุณภาพ และมาตรฐาน พัฒนาสมวัย	๕,๙๖๗ แห่ง	-	-	-	-	๕,๙๖๗ แห่ง							
			งบประมาณ (ล้านบาท)	๑๘๓.๑๘๖๙	-	-	-	-	๑๘๓.๑๘๖๙							
๘. โครงการสร้างหลักประกันรายได้แก่ผู้สูงอายุ	กิจกรรม - สร้างหลักประกันรายได้แก่ผู้สูงอายุ	กรมส่งเสริมการปกครองท้องถิ่น	แผนการดำเนินงาน	←					ต.ค. ๖๓ - ก.ย. ๖๔	๒	๔	๑๗	๙	๒	-	วิ๒
			ตัวชี้วัดที่ ๑ - ผู้สูงอายุที่มีอายุที่มีสิทธิรับเงินเบี้ยยังชีพ (เฉพาะ อบต. และเทศบาลตำบล)	๘,๒๓๖,๘๐๒ คน	๘,๒๓๖,๘๐๒ คน	๘,๒๓๖,๘๐๒ คน	๘,๒๓๖,๘๐๒ คน	๘,๒๓๖,๘๐๒ คน	๘,๒๓๖,๘๐๒ คน							
			ตัวชี้วัดที่ ๒ - ร้อยละของจำนวนผู้สูงอายุที่ได้รับเงินเบี้ยยังชีพผู้สูงอายุตรงตามกำหนดระยะเวลา	ร้อยละ ๑๐๐	ร้อยละ ๑๐๐	ร้อยละ ๑๐๐	ร้อยละ ๑๐๐	ร้อยละ ๑๐๐	ร้อยละ ๑๐๐							
			งบประมาณ (ล้านบาท)	๑๖,๓๕๗.๑๐๐๑	๑๖,๓๕๗.๑๐๐๑	๑๖,๓๕๗.๑๐๐๑	๑๖,๓๕๗.๑๐๐๑	๑๖,๓๕๗.๑๐๐๑	๖๕,๔๒๘.๔๐๐๔							
๙. โครงการสนับสนุนการเสริมสร้างสวัสดิการทางสังคมให้แก่ผู้พิการหรือทุพพลภาพ	กิจกรรม - สนับสนุนการเสริมสร้างสวัสดิการทางสังคมให้แก่ผู้พิการหรือทุพพลภาพ	กรมส่งเสริมการปกครองท้องถิ่น	แผนการดำเนินงาน	←					ต.ค. ๖๓ - ก.ย. ๖๔	๒	๔	๑๗	๙	๒	-	วิ๒
			ตัวชี้วัดที่ ๑ - จำนวนผู้พิการหรือทุพพลภาพที่ขึ้นทะเบียนได้รับการสงเคราะห์เบี้ยยังชีพความพิการจากองค์กรปกครองส่วนท้องถิ่น (เฉพาะ อบต. และเทศบาลตำบล)	๑,๗๓๒,๔๐๑ คน	๑,๗๓๒,๔๐๑ คน	๑,๗๓๒,๔๐๑ คน	๑,๗๓๒,๔๐๑ คน	๑,๗๓๒,๔๐๑ คน	๑,๗๓๒,๔๐๑ คน							
			งบประมาณ (ล้านบาท)	๔,๑๕๗.๗๖๒๔	๔,๑๕๗.๗๖๒๔	๔,๑๕๗.๗๖๒๔	๔,๑๕๗.๗๖๒๔	๔,๑๕๗.๗๖๒๔	๑๖,๖๓๑.๐๔๙๖							

กลยุทธ์	แผนงาน/โครงการ/ผลผลิต	หน่วยงาน	แผนการดำเนินงาน/ ตัวชี้วัด/งบประมาณ	ระยะเวลาดำเนินงาน/ค่าเป้าหมาย/งบประมาณรายไตรมาส					ประเภท ของงบประมาณ	ความสอดคล้องเชื่อมโยง						
				ไตรมาสที่ ๑ (ต.ค. ๖๓ - ธ.ค. ๖๓)	ไตรมาสที่ ๒ (ม.ค. ๖๔ - มิ.ค. ๖๔)	ไตรมาสที่ ๓ (เม.ย. ๖๔ - มิ.ย. ๖๔)	ไตรมาสที่ ๔ (ก.ค. ๖๔ - ก.ย. ๖๔)	รวมปีงบประมาณ พ.ศ. ๒๕๖๔ (ต.ค. ๖๓ - ก.ย. ๖๔)		ยุทธ ศาสตร์ ชาติ	แผน แม่บท	แผน ปฏิรูป	แผน ๑๒	แผน มั่นคง	นโยบาย คณะ รัฐมนตรี	
๓.๒ เสริมสร้าง ความสุข ของชุมชน	๑. โครงการพัฒนาหมู่บ้านเศรษฐกิจ พอเพียง กิจกรรม - สร้างและพัฒนากลไกขับเคลื่อนระดับพื้นที่ ๑. สร้างแกนนำขับเคลื่อนหมู่บ้านเศรษฐกิจ พอเพียง - เสริมสร้างกระบวนการบริหารจัดการชุมชน ๑. สัมมนาการเรียนรู้วิถีชีวิตเศรษฐกิจพอเพียง ๒. การจัดทำแผนพัฒนาวิถีชีวิตเศรษฐกิจ พอเพียง ๓. การขับเคลื่อนกิจกรรมพัฒนาวิถีชีวิต เศรษฐกิจพอเพียง ๔. กิจกรรมการพัฒนาศูนย์เรียนรู้เกษตรกรใหม่ "โคก หนอง นา โมเดล" - ประเมินผลการพัฒนาหมู่บ้านเศรษฐกิจพอเพียง ๑. ประชุมเชิงปฏิบัติการถอดบทเรียนและ ประเมินผล ๒. จัดทำสื่อเผยแพร่และขยายผลการพัฒนา หมู่บ้านเศรษฐกิจพอเพียง	กรมการพัฒนาชุมชน	แผนการดำเนินงาน	←				→	ต.ค. ๖๓ - ก.ย. ๖๔	๒	๑,๔	๑,๑๕	๙	๒,๕	-	๗
			ตัวชี้วัดที่ ๑ - จำนวนหมู่บ้านได้รับการพัฒนาตามหลักปรัชญาของเศรษฐกิจพอเพียง	-	-	-	๑๑,๔๑๔ หมู่บ้าน	๑๑,๔๑๔ หมู่บ้าน								
			ตัวชี้วัดที่ ๒ - ร้อยละของหมู่บ้านที่ได้รับการพัฒนาตามหลักปรัชญาของเศรษฐกิจพอเพียงและมีความสุขมวลรวมเพิ่มขึ้น	-	-	-	ร้อยละ ๘๕	ร้อยละ ๘๕								
			งบประมาณ (ล้านบาท)	๒๗๔.๕๖๕๖	๔๒๓.๘๙๗๐	๔๗๓.๕๔๗๙	๔๙.๖๙๓๔	๑,๒๒๑.๗๐๓๙								
๓.๓ พัฒนา เศรษฐกิจ ฐานราก	๑. ผลผลิตเสริมสร้างขีดความสามารถ ของชุมชนในการบริหารจัดการข้อมูลเพื่อ การพัฒนาชุมชน กิจกรรม - บริหารการจัดเก็บและใช้ประโยชน์ข้อมูลเพื่อ การพัฒนาชุมชน	กรมการพัฒนาชุมชน	แผนการดำเนินงาน	←				→	ต.ค. ๖๓ - ก.ย. ๖๔	๑	๔	๑๕	๙	๒	-	๗
			ตัวชี้วัดที่ ๑ - จำนวนครัวเรือนที่มีข้อมูล จปฐ.	-	-	-	๑๒,๙๐๐,๐๐๐ ครัวเรือน	๑๒,๙๐๐,๐๐๐ ครัวเรือน								
			ตัวชี้วัดที่ ๒ - ร้อยละของตำบลมีการบูรณาการแผนพัฒนาตำบลสามารถนำไปใช้ประโยชน์ในการบริหารจัดการชุมชน	-	-	-	ร้อยละ ๘๕	ร้อยละ ๘๕								
			งบประมาณ (ล้านบาท)	๒๐๗.๘๒๗๑	๕๒.๒๕๘๕	๖.๑๒๑๓	๒๗.๔๔๐๔	๒๙๓.๖๔๗๓								

กลยุทธ์	แผนงาน/โครงการ/ผลผลิต	หน่วยงาน	แผนการดำเนินงาน/ ตัวชี้วัด/งบประมาณ	ระยะเวลาดำเนินงาน/ค่าเป้าหมาย/งบประมาณรายไตรมาส					ประเภท ของงบ ประมาณ	ความสอดคล้องเชื่อมโยง					
				ไตรมาสที่ ๑ (ต.ค. ๖๓ - ธ.ค. ๖๓)	ไตรมาสที่ ๒ (ม.ค. ๖๔ - มิ.ค. ๖๔)	ไตรมาสที่ ๓ (เม.ย. ๖๔ - มิ.ย. ๖๔)	ไตรมาสที่ ๔ (ก.ค. ๖๔ - ก.ย. ๖๔)	รวมปีงบประมาณ พ.ศ. ๒๕๖๔ (ต.ค. ๖๓ - ก.ย. ๖๔)		ยุทธ ศาสตร์ ชาติ	แผน แม่บท	แผน ปฏิรูป	แผน ๑๒	แผน มั่นคง	นโยบาย คณะ รัฐมนตรี
๕. โครงการเพิ่มประสิทธิภาพการบริหาร กองทุนเพื่อเกษตรกรและแหล่งสินเชื่อ ภาครัฐเพื่อการเข้าถึงแหล่งทุน กิจกรรม - เสริมสร้างกองทุนชุมชนมีธรรมาภิบาล - ส่งเสริมการเข้าถึงแหล่งทุน	กรมการพัฒนาชุมชน	แผนการดำเนินงาน	←					ต.ค. ๖๓ - ก.ย. ๖๔	๓	๔	๑๖	๕	๒	-	ลิฟ
			ตัวชี้วัดที่ ๑ - จำนวนประชาชน เข้าถึงแหล่งทุน	-	-	-	๑๘๐,๐๐๐ คน	๑๘๐,๐๐๐ คน							
			งบประมาณ (ล้านบาท)	๑.๐๕๓๖	๕.๒๑๔๘	๑๒๕.๖๐๐๐	-	๑๓๕.๘๖๘๔							
๖. โครงการชุมชนท่องเที่ยว OTOP นวัต วิถี กิจกรรม - พัฒนาระบบการบริหารจัดการชุมชนท่องเที่ยว เชิงสร้างสรรค์ - ส่งเสริมการบริหารจัดการชุมชนท่องเที่ยวรองรับ การขยายตัวของอุตสาหกรรมท่องเที่ยว	กรมการพัฒนาชุมชน	แผนการดำเนินงาน	←					ต.ค. ๖๓ - ก.ย. ๖๔	๓	๔	๑๖	๕	๒	-	ลิฟ
			ตัวชี้วัดที่ ๑ - จำนวนหมู่บ้าน/ ชุมชนท่องเที่ยว OTOP นวัตวิถี ได้รับการพัฒนาศักยภาพเพื่อ รองรับการท่องเที่ยว	-	-	๒๔๐ หมู่บ้าน/ชุมชน	-	๒๔๐ หมู่บ้าน/ชุมชน							
			งบประมาณ (ล้านบาท)	๓.๓๙๐๔	๔๓.๗๕๗๑	๑๔๗.๙๘๑๓	๒.๑๕๐๕	๑๕๗.๒๗๙๓							
๗. โครงการส่งเสริมการพัฒนา ผู้ประกอบการ/วิสาหกิจชุมชนในการผลิต สินค้าเกษตรและผลิตภัณฑ์ OTOP กิจกรรม - ส่งเสริมการพัฒนาผู้ประกอบการ/วิสาหกิจชุมชน ในการผลิตสินค้าเกษตรและผลิตภัณฑ์ OTOP - ส่งเสริมและสนับสนุนศูนย์บริการเศรษฐกิจฐาน รากส่งเสริมและสนับสนุน ศูนย์บริการเศรษฐกิจ ฐานราก - เพิ่มประสิทธิภาพการบริหารจัดการและพัฒนา มาตรฐานสถาบันส่งเสริมความรู้ภูมิปัญญา OTOP Academy	กรมการพัฒนาชุมชน	แผนการดำเนินงาน	←					ต.ค. ๖๓ - ก.ย. ๖๔	๓	๔	๑๖	๕	๒	-	ลิฟ
			ตัวชี้วัดที่ ๑ - จำนวนผู้ผลิต ผู้ประกอบการ OTOP มีศักยภาพ การบริหารจัดการ เป็นนักการค้าที่ เข้มแข็ง	-	๓,๘๐๐ ราย/กลุ่ม	-	-	๓,๘๐๐ ราย/กลุ่ม							
			งบประมาณ (ล้านบาท)	-	๓๗.๔๐๘๓	-	-	๓๗.๔๐๘๓							
๘. โครงการพัฒนาผลิตภัณฑ์สินค้าชุมชน กิจกรรม - พัฒนาผลิตภัณฑ์ชุมชน - อนุรักษ์ สืบสาน ต่อยอดภูมิปัญญา และสร้าง มูลค่าเพิ่มผลิตภัณฑ์ OTOP - พัฒนาและยกระดับการบริหารจัดการผลิตภัณฑ์ ชุมชน	กรมการพัฒนาชุมชน	แผนการดำเนินงาน	←					ต.ค. ๖๓ - ก.ย. ๖๔	๓	๔	๑๖	๕	๒	-	ลิฟ
			ตัวชี้วัดที่ ๑ - จำนวนผลิตภัณฑ์ OTOP ได้รับการพัฒนาและ ยกระดับคุณภาพมาตรฐาน ผลิตภัณฑ์	-	๕,๔๒๐ ผลิตภัณฑ์	๒,๗๑๗ ผลิตภัณฑ์	-	๘,๑๓๗ ผลิตภัณฑ์							
			งบประมาณ (ล้านบาท)	-	๒๕๑.๕๑๑๓	๒๔๘.๗๙๐๗	-	๕๐๐.๓๐๒๐							

กลยุทธ์	แผนงาน/โครงการ/ผลผลิต	หน่วยงาน	แผนการดำเนินงาน/ ตัวชี้วัด/งบประมาณ	ระยะเวลาดำเนินงาน/ค่าเป้าหมาย/งบประมาณรายไตรมาส					ประเภท ของงบ ประมาณ	ความสอดคล้องเชื่อมโยง						
				ไตรมาสที่ ๑ (ต.ค. ๖๓ - ธ.ค. ๖๓)	ไตรมาสที่ ๒ (ม.ค. ๖๔ - มิ.ค. ๖๔)	ไตรมาสที่ ๓ (เม.ย. ๖๔ - มิ.ย. ๖๔)	ไตรมาสที่ ๔ (ก.ค. ๖๔ - ก.ย. ๖๔)	รวมปีงบประมาณ พ.ศ. ๒๕๖๔ (ต.ค. ๖๓ - ก.ย. ๖๔)		ยุทธ ศาสตร์ ชาติ	แผน แม่บท	แผน ปฏิรูป	แผน ๑๒	แผน มั่นคง	นโยบาย คณะ รัฐมนตรี	
	๒. โครงการจัดทำฐานข้อมูลภูมิสารสนเทศ ในที่ดินของรัฐ กิจกรรม - นำเข้าข้อมูลแผนที่รูปแปลงที่ดินของรัฐระบบ ดิจิทัล - จัดทำแผนที่เพื่อแก้ไขปัญหาการทับซ้อนแนวเขต ที่ดินของรัฐ - รั้งวัดออกและตรวจสอบหนังสือสำคัญสำหรับที่ หลวงและควบคุมคุ้มครองที่ดินของรัฐ	กรมที่ดิน	แผนการดำเนินงาน	←				→	ต.ค. ๖๓ - ก.ย. ๖๔	๒	๕	๑๘	๒	๔	๑๙	ถ๑๐
			ตัวชี้วัดที่ ๑ - จำนวนที่ดินของ รัฐมีแนวเขตที่ชัดเจน	๕,๓๐๐ แปลง	๕,๗๐๐ แปลง	๖,๓๐๐ แปลง	๖,๗๐๐ แปลง	๒๔,๐๐๐ แปลง								
			ตัวชี้วัดที่ ๒ - แนวเขตที่ดินของ รัฐมีความถูกต้อง ครบถ้วน ชัดเจน สามารถนำไปใช้ในการ ใช้ประโยชน์ได้อย่างเหมาะสม	ไม่น้อยกว่าร้อยละ ๘๐	ไม่น้อยกว่าร้อยละ ๘๐	ไม่น้อยกว่าร้อยละ ๘๐	ไม่น้อยกว่าร้อยละ ๘๐	ไม่น้อยกว่าร้อยละ ๘๐								
			งบประมาณ (ล้านบาท)	๖.๔๗๑๔	๖.๙๙๒๐	๖.๕๔๕๘	๕.๐๒๑๒	๒๕.๐๓๐๔								
	๓. โครงการเพิ่มประสิทธิภาพการรังวัด ที่ดินด้วยระบบดาวเทียม กิจกรรม - เพิ่มประสิทธิภาพการรังวัดที่ดินด้วยระบบ ดาวเทียม	กรมที่ดิน	แผนการดำเนินงาน	←				→	ต.ค. ๖๓ - ก.ย. ๖๔	๒	๕	๑๘	๒	๔	๑๙	ถ๑๐
			ตัวชี้วัดที่ ๑ - จำนวนสำนักงาน ที่ดินที่รังวัดโดยวิธีแผนที่ชั้นหนึ่ง ด้วยระบบดาวเทียม	๘ สำนักงาน/ ๑ จังหวัด	๑๘ สำนักงาน/ ๓ จังหวัด	๑๘ สำนักงาน/ ๓ จังหวัด	๑๕ สำนักงาน/ ๓ จังหวัด	๕๙ สำนักงาน/ ๑๐ จังหวัด								
			ตัวชี้วัดที่ ๒ - โฉนดที่ดินของ ประชาชนมีหมดหลักฐานแผนที่ ที่มีความถูกต้องตามหลัก วิชาการแผนที่	ร้อยละ ๑๐๐	ร้อยละ ๑๐๐	ร้อยละ ๑๐๐	ร้อยละ ๑๐๐	ร้อยละ ๑๐๐								
			งบประมาณ (ล้านบาท)	๒๖.๖๒๕๖	๑๓๒.๘๘๗๖	๕๓.๓๘๓๕	๕๐.๓๔๙๗	๒๖๓.๒๔๖๔								
	๔. โครงการจัดทำฐานข้อมูลแนวเขตทาง สาธารณประโยชน์ มาตราส่วน ๑ : ๔๐๐๐ กิจกรรม - จัดทำฐานข้อมูลแนวเขตทางสาธารณประโยชน์ มาตราส่วน ๑ : ๔,๐๐๐	กรมที่ดิน	แผนการดำเนินงาน	←				→	ต.ค. ๖๓ - ก.ย. ๖๔	๒	๕	๑๘	-	๔	๑๙	ถ๑๐
			ตัวชี้วัดที่ ๑ - จำนวนหน่วยงาน ที่นำข้อมูลแนวเขตทางสา ธารณ ประโยชน์ที่ได้รับการ จัดทำเป็นฐานข้อมูลไปใช้ในการ บริหารจัดการ	๑ หน่วยงาน	๓ หน่วยงาน	๓ หน่วยงาน	๓ หน่วยงาน	๑๐ หน่วยงาน								
			ตัวชี้วัดที่ ๒ - ฐานข้อมูลและแนว เขตทางสาธารณประโยชน์มี ความครบถ้วน ถูกต้อง	ไม่น้อยกว่าร้อยละ ๘๐	ไม่น้อยกว่าร้อยละ ๘๐	ไม่น้อยกว่าร้อยละ ๘๐	ไม่น้อยกว่าร้อยละ ๘๐	ไม่น้อยกว่าร้อยละ ๘๐								
			งบประมาณ (ล้านบาท)	๐.๓๔๖๕	๐.๓๘๙๒	๐.๓๔๖๕	๐.๓๘๙๓	๑.๔๗๑๕								

กลยุทธ์	แผนงาน/โครงการ/ผลผลิต	หน่วยงาน	แผนการดำเนินงาน/ ตัวชี้วัด/งบประมาณ	ระยะเวลาดำเนินงาน/ค่าเป้าหมาย/งบประมาณรายไตรมาส					ประเภท ของงบ ประมาณ	ความสอดคล้องเชื่อมโยง						
				ไตรมาสที่ ๑ (ต.ค. ๖๓ - ธ.ค. ๖๓)	ไตรมาสที่ ๒ (ม.ค. ๖๔ - มี.ค. ๖๔)	ไตรมาสที่ ๓ (เม.ย. ๖๔ - มิ.ย. ๖๔)	ไตรมาสที่ ๔ (ก.ค. ๖๔ - ก.ย. ๖๔)	รวมปีงบประมาณ พ.ศ. ๒๕๖๔ (ต.ค. ๖๓ - ก.ย. ๖๔)		ยุทธ ศาสตร์ ชาติ	แผน แม่บท	แผน ปฏิรูป	แผน ๑๒	แผน มั่นคง	นโยบาย คณะ รัฐมนตรี	
	๕. โครงการพัฒนาฐานข้อมูลที่ดินและ แผนที่รูปแปลงที่ดินให้เป็นระบบมาตรฐาน เดียวกัน กิจกรรม - พัฒนาฐานข้อมูลที่ดินและแผนที่รูปแปลงที่ดินให้ เป็นระบบมาตรฐานเดียวกัน	กรมที่ดิน	แผนการดำเนินงาน	←—————→					ต.ค. ๖๓ - ก.ย. ๖๔	๒	๕	๑๘	-	๔	๑๙	ถ๑๐
			ตัวชี้วัดที่ ๑ - จำนวนข้อมูลรูป แปลงที่ดินที่มีการพัฒนาให้มีความ ถูกต้องตรงตามมาตรฐาน	๑๘,๐๐๐ แปลง	๑๘,๐๐๐ แปลง	๑๘,๐๐๐ แปลง	๑๘,๐๐๐ แปลง	๗๒,๐๐๐ แปลง								
			ตัวชี้วัดที่ ๒ - ข้อมูลรูปแปลง ที่ดินที่มีการพัฒนาให้มีความ ถูกต้องตามมาตรฐานสากล	ร้อยละ ๑๐๐	ร้อยละ ๑๐๐	ร้อยละ ๑๐๐	ร้อยละ ๑๐๐	ร้อยละ ๑๐๐								
			งบประมาณ (ล้านบาท)	๐.๓๘๐๓	๐.๔๕๗๒	๐.๓๑๓๒	๐.๓๐๖๘	๑.๔๕๗๕								
๔.๓ สนับสนุน การบริหาร จัดการน้ำทั้ง ระบบ	๑. โครงการส่งเสริมสนับสนุนการบริหาร จัดการน้ำอย่างบูรณาการ กิจกรรม - ส่งเสริมสนับสนุนการบริหารจัดการน้ำอย่าง บูรณาการให้กับ อปท.	กรมส่งเสริมการ ปกครองท้องถิ่น	แผนการดำเนินงาน	←—————→					ต.ค. ๖๓ - ก.ย. ๖๔	๒	๕	๑๙	๖	๔	๑๘	ถ๑๐, ร๑๑
			ตัวชี้วัดที่ ๑ - อปท. ได้รับการ พัฒนาแหล่งกักเก็บน้ำ	๑๐๐ แห่ง	๑๐๐ แห่ง	๒๐๐ แห่ง	๑๕๙ แห่ง	๕๕๙ แห่ง								
			ตัวชี้วัดที่ ๑ - อปท. ได้รับการ แก้ไขปัญหาการขาดแคลนน้ำ อุปโภคบริโภค	๒๐๐ แห่ง	๒๐๐ แห่ง	๒๐๐ แห่ง	๑๗๖ แห่ง	๗๗๖ แห่ง								
			ตัวชี้วัดที่ ๑ - อปท. ได้รับการ พัฒนาแหล่งน้ำตามพระราชกร ถวายเป็นกุฎีกา	๒๕ แห่ง	๒๕ แห่ง	๒๕ แห่ง	๒๕ แห่ง	๑๐๐ แห่ง								
			งบประมาณ (ล้านบาท)	๑,๒๕๐.๐๐๐๐	๑,๒๕๐.๐๐๐๐	๑,๒๕๐.๐๐๐๐	๑,๒๕๐.๐๐๐๐	๕,๐๐๐.๐๐๐๐								
๒. โครงการบริหารจัดการน้ำเพื่อการ ป้องกันและบรรเทาสาธารณภัย กิจกรรม - ดำเนินการศึกษาเพื่อเพิ่มประสิทธิภาพการ จัดการอุทกภัยของประชาชนและชุมชนที่อยู่ใน พื้นที่ประสบอุทกภัย และอยู่ในพื้นที่เป้าหมาย วิกฤตด้านน้ำ	กรมป้องกันและ บรรเทาสาธารณภัย	แผนการดำเนินงาน	←—————→					ต.ค. ๖๓ - ก.ย. ๖๔	๓	๕	๑๙	๖	๔	๑๘	ถ๑๐, ร๑๑	
		ตัวชี้วัด: ร้อยละของพื้นที่เสี่ยง อุทกภัยเป้าหมายมีระบบจัดการ อุทกภัยที่ชุมชนมีส่วนร่วมและมี ความพร้อมในการรับมือเผชิญ เหตุอุทกภัยตามบริบทของชุมชน	-	-	-	ร้อยละ ๘๐	ร้อยละ ๘๐									
		งบประมาณ (ล้านบาท)	-	-	-	๓๒.๔๖๘๐	๓๒.๔๖๘๐									

กลยุทธ์	แผนงาน/โครงการ/ผลผลิต	หน่วยงาน	แผนการดำเนินงาน/ ตัวชี้วัด/งบประมาณ	ระยะเวลาดำเนินงาน/ค่าเป้าหมาย/งบประมาณรายไตรมาส					ประเภท ของงบ ประมาณ	ความสอดคล้องเชื่อมโยง									
				ไตรมาสที่ ๑ (ต.ค. ๖๓ - ธ.ค. ๖๓)	ไตรมาสที่ ๒ (ม.ค. ๖๔ - มี.ค. ๖๔)	ไตรมาสที่ ๓ (เม.ย. ๖๔ - มิ.ย. ๖๔)	ไตรมาสที่ ๔ (ก.ค. ๖๔ - ก.ย. ๖๔)	รวมปีงบประมาณ พ.ศ. ๒๕๖๔ (ต.ค. ๖๓ - ก.ย. ๖๔)		ยุทธ ศาสตร์ ชาติ	แผน แม่บท	แผน ปฏิรูป	แผน ๑๒	แผน มั่นคง	นโยบาย คณะ รัฐมนตรี				
๓. โครงการป้องกันน้ำท่วมพื้นที่ชุมชน กิจกรรม - ศึกษาออกแบบและก่อสร้างระบบป้องกันน้ำท่วมพื้นที่ชุมชน	กรมโยธาธิการและ ผังเมือง	แผนการดำเนินงาน	←					→	ต.ค. ๖๓ - ก.ย. ๖๔	๓	๕	๑๙	๖	๔	๑๘	ลิด๐, ริ๑๑			
			ตัวชี้วัดที่ ๑ - พื้นที่ได้รับการป้องกันและลดผลกระทบ จากปัญหาอุทกภัยและน้ำท่วม	๗๙,๖๐๗ ไร่	๗๙,๖๐๗ ไร่	๗๙,๖๐๗ ไร่	๗๙,๖๐๗ ไร่	๗๙,๖๐๗ ไร่	๗๙,๖๐๗ ไร่	๗๙,๖๐๗ ไร่									
			ตัวชี้วัดที่ ๒ - ร้อยละโครงสร้างพื้นฐานที่ได้รับการก่อสร้างเพื่อป้องกันอุทกภัยและน้ำท่วมมีคุณภาพและได้มาตรฐานตามหลักวิศวกรรม	ร้อยละ ๑๐๐	ร้อยละ ๑๐๐	ร้อยละ ๑๐๐	ร้อยละ ๑๐๐	ร้อยละ ๑๐๐	ร้อยละ ๑๐๐	ร้อยละ ๑๐๐	ร้อยละ ๑๐๐								
			งบประมาณ (ล้านบาท)	๑,๐๓๖.๔๓๗๗	๑,๓๙๖.๙๓๗๘	๑,๐๓๖.๔๓๗๗	๑,๐๓๖.๔๓๗๗	๔,๕๐๖.๒๕๐๙											
๔. โครงการก่อสร้างเขื่อนป้องกันตลิ่งริม แม่น้ำภายในประเทศ กิจกรรม - ก่อสร้างเขื่อนป้องกันตลิ่งริมแม่น้ำภายในประเทศ	กรมโยธาธิการและ ผังเมือง	แผนการดำเนินงาน	←					→	ต.ค. ๖๓ - ก.ย. ๖๔	๓	๕	๑๙	๖	๔	๑๘	ลิด๐, ริ๑๑			
			ตัวชี้วัดที่ ๑ - ความยาวของพื้นที่ตลิ่งริมแม่น้ำภายในประเทศที่ได้รับป้องกัน	๑๑๓,๙๖๙ เมตร	๑๑๓,๙๖๙ เมตร	๑๑๓,๙๖๙ เมตร	๑๑๓,๙๖๙ เมตร	๑๑๓,๙๖๙ เมตร	๑๑๓,๙๖๙ เมตร	๑๑๓,๙๖๙ เมตร									
			ตัวชี้วัดที่ ๒ - ร้อยละเขื่อนป้องกันตลิ่งที่ได้รับการก่อสร้างมีคุณภาพและได้มาตรฐานตามหลักวิศวกรรม	ร้อยละ ๑๐๐	ร้อยละ ๑๐๐	ร้อยละ ๑๐๐	ร้อยละ ๑๐๐	ร้อยละ ๑๐๐	ร้อยละ ๑๐๐	ร้อยละ ๑๐๐	ร้อยละ ๑๐๐								
			งบประมาณ (ล้านบาท)	๑,๙๗๗.๔๖๔๖	๒,๖๖๕.๒๗๘๔	๑,๙๗๗.๔๖๔๖	๑,๙๗๗.๔๖๔๖	๘,๕๙๗.๖๗๒๒											

กลยุทธ์	แผนงาน/โครงการ/ผลผลิต	หน่วยงาน	แผนการดำเนินงาน/ ตัวชี้วัด/งบประมาณ	ระยะเวลาดำเนินงาน/ค่าเป้าหมาย/งบประมาณรายไตรมาส					ประเภท ของงบ ประมาณ	ความสอดคล้องเชื่อมโยง							
				ไตรมาสที่ ๑ (ต.ค. ๖๓ - ธ.ค. ๖๓)	ไตรมาสที่ ๒ (ม.ค. ๖๔ - มิ.ย. ๖๔)	ไตรมาสที่ ๓ (เม.ย. ๖๔ - มิ.ย. ๖๔)	ไตรมาสที่ ๔ (ก.ค. ๖๔ - ก.ย. ๖๔)	รวมปีงบประมาณ พ.ศ. ๒๕๖๔ (ต.ค. ๖๓ - ก.ย. ๖๔)		ยุทธ ศาสตร์ ชาติ	แผน แม่บท	แผน ปฏิรูป	แผน ๑๒	แผน มั่นคง	นโยบาย คณะ รัฐมนตรี		
๕. แผนงานการติดตั้งประปาใหม่ กิจกรรม - ประชุมวางแผนงานติดตั้งประปาใหม่ เพื่อศึกษา ปัจจัยที่ส่งผลกระทบต่อการบรรลุเป้าหมายของโครงการ - จัดทำแนวทางปฏิบัติในการติดตั้งประปาใหม่ (กรณีติดตั้งภายใน ๒๔ ชั่วโมง) - ควบคุมและติดตามผลการติดตั้งประปาใหม่เป็น ประจำทุกเดือน - ประเมินและวิเคราะห์สาเหตุที่ทำให้การติดตั้ง ประปาใหม่ไม่เป็นไปตามแผนงานที่วางไว้ พร้อม ทั้งปรับปรุงแนวทางปฏิบัติในการติดตั้งประปาใหม่ - วางแผนปรับปรุงกระบวนการติดตั้งประปาใหม่ และถ่ายทอดแผนงานไปสู่การปฏิบัติ	การประปานครหลวง	แผนการดำเนินงาน	←					ต.ค. ๖๓ - ก.ย. ๖๔	๕	๕	๑๙	๖	๔	๑๘	นโยบาย คณะ รัฐมนตรี		
		ตัวชี้วัดที่ ๑ - ร้อยละ ความสำเร็จของการดำเนินงาน ตามแผน	ร้อยละ ๑๓	ร้อยละ ๒๙	ร้อยละ ๒๙	ร้อยละ ๒๙	ร้อยละ ๑๐๐										
		ตัวชี้วัดที่ ๒ - จำนวนผู้ใช้น้ำ ติดตั้งประปาใหม่	๑๔,๕๑๑ ราย	๑๕,๑๔๘ ราย	๑๕,๓๔๙ ราย	๑๔,๙๙๒ ราย	๖๐,๐๐๐ ราย										
		งบประมาณ (ล้านบาท)	๓๙.๙๐๐๐	๕๕.๒๐๐๐	๘๑.๓๐๐๐	๖๐.๑๐๐๐	๒๓๖.๕๐๐๐										
๖. โครงการก่อสร้างปรับปรุงขยายระบบ ประปา กิจกรรม - ก่อสร้างปรับปรุงขยาย	การประปาส่วน ภูมิภาค	แผนการดำเนินงาน	←					ต.ค. ๖๓ - ก.ย. ๖๔	๓	๕	๑๙	๖	๔	-	ลิ๕, ลิ๑๐		
		ตัวชี้วัดที่ ๑ - จำนวนแห่งที่ได้รับ การก่อสร้างปรับปรุงขยาย	-	-	-	๘ แห่ง	๘ แห่ง										
		งบประมาณ (ล้านบาท)	-	-	-	๔๒๒.๔๗๔๘	๔๒๒.๔๗๔๘										
๗. โครงการปรับปรุงกิจการประปา ภายหลังการรับโอน กิจกรรม - ก่อสร้างปรับปรุงกิจการประปา อปท.	การประปาส่วน ภูมิภาค	แผนการดำเนินงาน	←					ต.ค. ๖๓ - ก.ย. ๖๔	๓	๕	๑๙	๖	๔	-	ลิ๕, ลิ๑๐		
		ตัวชี้วัดที่ ๑ - จำนวนแห่งที่ได้รับ การก่อสร้างปรับปรุงกิจการ ประปาองค์กรปกครองส่วน ท้องถิ่น	-	-	-	๑ แห่ง	๑ แห่ง										
		งบประมาณ (ล้านบาท)	-	-	-	๑๑.๒๒๒๘	๑๑.๒๒๒๘										
๘. โครงการปรับปรุงเพิ่มประสิทธิภาพ ระบบท่อจ่ายน้ำ กิจกรรม - ปรับปรุงเพิ่มประสิทธิภาพระบบท่อจ่ายน้ำ	การประปาส่วน ภูมิภาค	แผนการดำเนินงาน	←					ต.ค. ๖๓ - ก.ย. ๖๔	๓	๕	๑๙	๖	๔	-	ลิ๕, ลิ๑๐		
		ตัวชี้วัดที่ ๑ - จำนวนแห่งที่ได้รับ การปรับปรุงเพิ่มประสิทธิภาพ ระบบท่อจ่ายน้ำ	-	-	-	๒๖ แห่ง	๒๖ แห่ง										
		งบประมาณ (ล้านบาท)	-	-	-	๔๐๙.๐๒๙๐	๔๐๙.๐๒๙๐										

กลยุทธ์	แผนงาน/โครงการ/ผลผลิต	หน่วยงาน	แผนการดำเนินงาน/ ตัวชี้วัด/งบประมาณ	ระยะเวลาดำเนินงาน/ค่าเป้าหมาย/งบประมาณรายไตรมาส					ประเภท ของงบ ประมาณ	ความสอดคล้องเชื่อมโยง					
				ไตรมาสที่ ๑ (ต.ค. ๖๓ - ธ.ค. ๖๓)	ไตรมาสที่ ๒ (ม.ค. ๖๔ - มิ.ค. ๖๔)	ไตรมาสที่ ๓ (เม.ย. ๖๔ - มิ.ย. ๖๔)	ไตรมาสที่ ๔ (ก.ค. ๖๔ - ก.ย. ๖๔)	รวมปีงบประมาณ พ.ศ. ๒๕๖๔ (ต.ค. ๖๓ - ก.ย. ๖๔)		ยุทธ ศาสตร์ ชาติ	แผน แม่บท	แผน ปฏิรูป	แผน ๑๒	แผน มั่นคง	นโยบาย คณะ รัฐมนตรี
๙. โครงการวางท่อขยายเขตจำหน่ายน้ำ กิจกรรม - วางท่อขยายเขตจำหน่ายน้ำ	การประปาส่วน ภูมิภาค	แผนการดำเนินงาน	←					ต.ค. ๖๓ - ก.ย. ๖๔	๓	๕	๑๙	๖	๔	-	ลิ๕, ล๑๐
		ตัวชี้วัดที่ ๑ - จำนวนแห่งที่รับ การวางท่อขยายเขตจำหน่ายน้ำ	-	-	-	๔๙ แห่ง	๔๙ แห่ง								
		งบประมาณ (ล้านบาท)	-	-	-	๒๓๙.๑๘๙๐	๒๓๙.๑๘๙๐								
๑๐. ผลผลิตการจัดการน้ำเสีย กิจกรรม - ก่อสร้าง พื้นฟูและบริหารจัดการคุณภาพน้ำ - เพิ่มประสิทธิภาพระบบบำบัดน้ำเสีย ระบบต่อ รวบรวมน้ำเสีย และ/หรือก่อสร้างศูนย์บริหาร จัดการคุณภาพน้ำ	องค์การจํานัดการน้ำเสีย	แผนการดำเนินงาน	←					ต.ค. ๖๓ - ก.ย. ๖๔	๑	๕	๑๘	๖	๔	๑๘	ล๑๐
		ตัวชี้วัดที่ ๑ - ปริมาณน้ำเสีย ได้รับการบำบัดมีคุณภาพได้ตาม มาตรฐานน้ำทิ้งจากระบบบำบัด น้ำเสียชุมชน	๒๑,๐๐๐,๐๐๐ ลูกบาศก์เมตร	๒๑,๐๐๐,๐๐๐ ลูกบาศก์เมตร	๒๑,๐๐๐,๐๐๐ ลูกบาศก์เมตร	๒๑,๐๐๐,๐๐๐ ลูกบาศก์เมตร	๘๔,๐๐๐,๐๐๐ ลูกบาศก์เมตร								
		ตัวชี้วัดที่ ๒ - ร้อยละของ ๖ พื้นที่เป้าหมายที่ องค์กร, เข้า บริหารจัดการระบบบำบัดน้ำเสีย จำนวน ๔๙ แห่ง (สะสม)	ร้อยละ ๑๐๐	ร้อยละ ๑๐๐	ร้อยละ ๑๐๐	ร้อยละ ๑๐๐	ร้อยละ ๑๐๐								
		ตัวชี้วัดที่ ๓ - ร้อยละของน้ำเสีย หลังการบำบัดได้คุณภาพตาม มาตรฐานน้ำทิ้งจากระบบบำบัด น้ำเสียชุมชนที่กำหนด	ร้อยละ ๘๐	ร้อยละ ๘๐	ร้อยละ ๘๐	ร้อยละ ๘๐	ร้อยละ ๘๐								
		งบประมาณ (ล้านบาท)	๓๗๖.๘๓๐๐	๓๗๖.๘๓๐๐	๓๗๖.๘๓๐๐	๓๗๖.๘๓๐๐	๑,๕๐๗.๓๒๐๐								

กลยุทธ์	แผนงาน/โครงการ/ผลผลิต	หน่วยงาน	แผนการดำเนินงาน/ ตัวชี้วัด/งบประมาณ	ระยะเวลาดำเนินงาน/ค่าเป้าหมาย/งบประมาณรายไตรมาส					ประเภท ของงบ ประมาณ	ความสอดคล้องเชื่อมโยง						
				ไตรมาสที่ ๑ (ต.ค. ๖๓ - ธ.ค. ๖๓)	ไตรมาสที่ ๒ (ม.ค. ๖๔ - มี.ค. ๖๔)	ไตรมาสที่ ๓ (เม.ย. ๖๔ - มิ.ย. ๖๔)	ไตรมาสที่ ๔ (ก.ค. ๖๔ - ก.ย. ๖๔)	รวมปีงบประมาณ พ.ศ. ๒๕๖๔ (ต.ค. ๖๓ - ก.ย. ๖๔)		ยุทธ ศาสตร์ ชาติ	แผน แม่บท	แผน ปฏิรูป	แผน ๑๒	แผน มั่นคง	นโยบาย คณะ รัฐมนตรี	
	๑๑. โครงการปรับปรุง พื้นฟูและบริหารจัดการคุณภาพน้ำ กิจกรรม - นำน้ำเสียที่ผ่านการบำบัดและมีคุณภาพตามมาตรฐาน พร้อมทั้งพัฒนาการใช้ประโยชน์จากการบำบัดแล้วร่วมกับภาคีเครือข่าย - ปรับปรุงพื้นฟูและบริหารจัดการระบบบำบัดน้ำเสียองค์กรปกครองส่วนท้องถิ่น และโครงการอื่นเนื่องมาจากพระราชดำริ	องค์การบริหารน้ำเสีย	แผนการดำเนินงาน	←				→	ต.ค. ๖๓ - ก.ย. ๖๔	๓	๕	๑๘	๖	๔	๑๘	๑๑๐
ตัวชี้วัดที่ ๑ - ปริมาณน้ำเสียที่ผ่านการบำบัดสามารถนำกลับมาใช้ประโยชน์		๑๐,๕๐๐,๐๐๐ ลูกบาศก์เมตร	๑๐,๕๐๐,๐๐๐ ลูกบาศก์เมตร	๑๐,๕๐๐,๐๐๐ ลูกบาศก์เมตร	๑๐,๕๐๐,๐๐๐ ลูกบาศก์เมตร	๔๒,๐๐๐,๐๐๐ ลูกบาศก์เมตร										
ตัวชี้วัดที่ ๒ - ร้อยละของพื้นที่เป้าหมายที่องค์การบริหารน้ำเสียเข้าดำเนินการก่อสร้างและปรับปรุงซ่อมแซมระบบบำบัดน้ำเสีย จำนวน ๖ แห่ง		ร้อยละ ๑๐๐	ร้อยละ ๑๐๐	ร้อยละ ๑๐๐	ร้อยละ ๑๐๐	ร้อยละ ๑๐๐										
งบประมาณ (ล้านบาท)		๔๓.๓๖๗๑	๒๘.๕๕๐๐	๗๒.๕๑๕๙	๑๕๑.๓๔๒๔	๒๙๕.๗๗๕๔										
รวม				๔,๘๐๒,๒๖๑๐	๕,๙๗๑.๐๗๓๕	๔,๙๑๗.๑๒๐๖	๖,๐๔๐.๐๘๙๘	๒๑,๗๓๐.๕๔๔๙								

ประเด็นยุทธศาสตร์ที่ ๕

การวางรากฐานการพัฒนาองค์กรอย่างสมดุล

กลยุทธ์	แผนงาน/โครงการ/ผลผลิต	หน่วยงาน	แผนการดำเนินงาน/ ตัวชี้วัด/งบประมาณ	ระยะเวลาดำเนินงาน/ค่าเป้าหมาย/งบประมาณรายไตรมาส					ประเภท ของงบ ประมาณ	ความสอดคล้องเชื่อมโยง						
				ไตรมาสที่ ๑ (ต.ค. ๖๓ - ธ.ค. ๖๓)	ไตรมาสที่ ๒ (ม.ค. ๖๔ - มี.ค. ๖๔)	ไตรมาสที่ ๓ (เม.ย. ๖๔ - มิ.ย. ๖๔)	ไตรมาสที่ ๔ (ก.ค. ๖๔ - ก.ย. ๖๔)	รวมปีงบประมาณ พ.ศ. ๒๕๖๔ (ต.ค. ๖๓ - ก.ย. ๖๔)		ยุทธ ศาสตร์ ชาติ	แผน แม่บท	แผน ปฏิรูป	แผน ๑๒	แผน มั่นคง	นโยบาย คณะ รัฐมนตรี	
๕.๑ ยกระดับ คุณภาพการ ให้บริการ ประชาชน	๑. การสนับสนุนและอำนวยความสะดวกต่าง ธรรมกระทรวงมหาดไทย กิจกรรม - สนับสนุนค่าเช่ารถตู้ของศูนย์ดำรงธรรมจังหวัด - สนับสนุนการปรับปรุงดำรงธรรมจังหวัด - สนับสนุนการติดตั้งกล้อง CCTV ของศูนย์ดำรง ธรรมจังหวัด	สำนักงานปลัด กระทรวง มหาดไทย (ศูนย์ดำรงธรรม กระทรวง มหาดไทย)	แผนการดำเนินงาน	←————→					ต.ค. ๖๓ - ก.ย. ๖๔	๒	๖	๒๐	๒	๖	-	ติด๑, ร๑๐
			ตัวชี้วัดที่ ๑ - ร้อยละความ พึงพอใจของประชาชนจากการ รับบริการศูนย์ดำรงธรรม	ร้อยละ ๘๓.๓	ร้อยละ ๘๓.๓	ร้อยละ ๘๓.๓	ร้อยละ ๘๓.๓	ร้อยละ ๘๓.๓								
			งบประมาณ (ล้านบาท)	๒๕.๕๕๙๖	๒๖.๒๖๐๑	๒๕.๕๖๖๖	๒๕.๖๕๙๖	๑๐๓.๐๘๕๙								
			งบประมาณ (ล้านบาท)	๒๕.๕๕๙๖	๒๖.๒๖๐๑	๒๕.๕๖๖๖	๒๕.๖๕๙๖	๑๐๓.๐๘๕๙								
	๒. การสนับสนุนการแก้ไขปัญหาคความ เดือดร้อนเร่งด่วนของประชาชนในระดับ พื้นที่/นโยบายสำคัญของรัฐบาล กิจกรรม - สนับสนุนการดำเนินการแก้ไขปัญหาคความ เดือดร้อนเร่งด่วนของประชาชนในจังหวัดและ นโยบายรัฐบาล	สำนักงานปลัด กระทรวง มหาดไทย (สำนักพัฒนาและ ส่งเสริมการบริหาร ราชการจังหวัด)	แผนการดำเนินงาน	←————→					ต.ค. ๖๓ - ก.ย. ๖๔	๒	๖	๒๐	๒	๖	-	ติด๑, ร๑๐
			ตัวชี้วัดที่ ๑ - ร้อยละ ความสำเร็จของโครงการที่ จังหวัดได้ดำเนินการแก้ไขปัญหา ความเดือดร้อนเร่งด่วนของ ประชาชนในพื้นที่/การดำเนิน ตามนโยบายรัฐบาล/ กระทรวงมหาดไทยแล้วเสร็จใน ปีงบประมาณ โดยเปรียบเทียบ กับโครงการที่ได้รับอนุมัติใน ปีงบประมาณ	ร้อยละ ๒๐	ร้อยละ ๔๐	ร้อยละ ๖๐	ร้อยละ ๘๐	ร้อยละ ๘๐								
			ตัวชี้วัดที่ ๒ - จำนวนโครงการที่ ดำเนินการแก้ไขปัญหาคความ เดือดร้อนเร่งด่วนของ ประชาชน/และดำเนินการตาม นโยบายของรัฐบาลได้บรรลุ วัตถุประสงค์ และทันเวลาที่ กำหนด	๓๘ โครงการ	๔๐ โครงการ	๓๗ โครงการ	๓๗ โครงการ	๑๕๒ โครงการ								
			งบประมาณ (ล้านบาท)	๒.๕๖๔๐	๑๔๑.๒๗๖๐	๕๔.๕๖๐๐	๔๙.๖๐๐๐	๒๕๘.๐๐๐๐								

กลยุทธ์	แผนงาน/โครงการ/ผลผลิต	หน่วยงาน	แผนการดำเนินงาน/ ตัวชี้วัด/งบประมาณ	ระยะเวลาดำเนินงาน/ค่าเป้าหมาย/งบประมาณรายไตรมาส					ประเภท ของงบ ประมาณ	ความสอดคล้องเชื่อมโยง					
				ไตรมาสที่ ๑ (ต.ค. ๖๓ - ธ.ค. ๖๓)	ไตรมาสที่ ๒ (ม.ค. ๖๔ - มี.ค. ๖๔)	ไตรมาสที่ ๓ (เม.ย. ๖๔ - มิ.ย. ๖๔)	ไตรมาสที่ ๔ (ก.ค. ๖๔ - ก.ย. ๖๔)	รวมปีงบประมาณ พ.ศ. ๒๕๖๔ (ต.ค. ๖๓ - ก.ย. ๖๔)		ยุทธ ศาสตร์ ชาติ	แผน แม่บท	แผน ปฏิรูป	แผน ๑๒	แผน มั่นคง	นโยบาย คณะ รัฐมนตรี
๓. โครงการสนับสนุนการขับเคลื่อนศูนย์ ดำรงธรรมอำเภอ	กิจกรรม - สนับสนุนการบริหารงานด้านความมั่นคงของ อำเภอ	กรมการปกครอง	แผนการดำเนินงาน					ต.ค. ๖๓ - ก.ย. ๖๔	๒	๖	๒๐	๒	๖	-	ถือ๑, ริ๑๐
			ตัวชี้วัดที่ ๑ - ร้อยละของการ ดำเนินการแก้ไขปัญหาเรื่องร้อง ทุกข์/ร้องเรียน/ขอความ ช่วยเหลือ/อำนวยความสะดวกเป็น ธรรม/ปัญหาความเดือดร้อน ให้แกญาติ	ร้อยละ ๖๐	ร้อยละ ๗๐	ร้อยละ ๘๐	ร้อยละ ๙๐	ร้อยละ ๙๐							
			งบประมาณ (ล้านบาท)	๔๑.๘๙๐๐	๔๑.๘๙๐๐	๔๑.๘๙๐๐	๔๑.๘๙๐๐	๑๖๗.๕๖๐๐							
๔. ผลผลิตการพัฒนาการให้บริการ ทะเบียน บัตรประจำตัวประชาชนและ ข้อมูลสารสนเทศ	กิจกรรม - พัฒนาการให้บริการทะเบียน บัตรประจำตัว ประชาชน และข้อมูลสารสนเทศ	กรมการปกครอง	แผนการดำเนินงาน					ต.ค. ๖๓ - ก.ย. ๖๔	๑	๖	๒๐	๒	๖	-	ถือ๑, ริ๑๐
			ตัวชี้วัดที่ ๑ - ระดับความสำเร็จ ของการส่งเสริมการใช้บัตร ประจำตัวประชาชน เอนกประสงค์ (Smart Card) ของประชาชนในการรับบริการ จากภาครัฐและภาคเอกชน	-	-	-	ระดับ ๕	ระดับ ๕							
			งบประมาณ (ล้านบาท)	๓๒๘.๓๒๑๐	๓๒๘.๓๒๑๐	๓๒๘.๓๒๑๐	๓๒๘.๓๒๑๐	๑,๓๑๓.๒๘๔๐							
๕. ผลผลิตเสริมสร้างสมรรถนะของอำเภอ ในการบริการและแก้ไขปัญหาความ เดือดร้อนของประชาชน	กิจกรรม - สนับสนุนการปฏิบัติงานของอำเภอ	กรมการปกครอง	แผนการดำเนินงาน					ต.ค. ๖๓ - ก.ย. ๖๔	๑	๖	๒๐	๒	๖	-	ถือ๑, ริ๑๐
			ตัวชี้วัดที่ ๑ - ร้อยละความพึง พอใจของประชาชนที่มารับ บริการ					ร้อยละ ๘๕							
			งบประมาณ (ล้านบาท)	๔๘๘.๓๙๑๑	๔๘๘.๓๙๑๑	๔๘๘.๓๙๑๑	๔๘๘.๓๙๑๑	๑,๙๕๓.๕๖๔๔							
๖. โครงการบริการจัดการออกบัตรผ่าน แดนเพื่ออำนวยความสะดวกทางธุรกิจ	กิจกรรม - อำนวยความสะดวกออกหนังสือผ่านแบบ อิเล็กทรอนิกส์	กรมการปกครอง	แผนการดำเนินงาน					ต.ค. ๖๓ - ก.ย. ๖๔	๑	๖	๒๐	๒	๖	-	ถือ๑, ริ๑๐
			ตัวชี้วัดที่ ๑ - ปริมาณการออก หนังสือผ่านแดน	๔๕๐,๐๐๐	๔๕๐,๐๐๐	๔๕๐,๐๐๐	๖๕๐,๐๐๐	๒,๐๐๐,๐๐๐							
			งบประมาณ (ล้านบาท)	๘.๖๖๓๓	๘.๖๖๓๓	๘.๖๖๓๓	๘.๖๖๓๓	๓๔.๖๕๓๒							

กลยุทธ์	แผนงาน/โครงการ/ผลผลิต	หน่วยงาน	แผนการดำเนินงาน/ ตัวชี้วัด/งบประมาณ	ระยะเวลาดำเนินงาน/ค่าเป้าหมาย/งบประมาณรายไตรมาส					ประเภท ของงบประมาณ	ความสอดคล้องเชื่อมโยง								
				ไตรมาสที่ ๑ (ต.ค. ๖๓ - ธ.ค. ๖๓)	ไตรมาสที่ ๒ (ม.ค. ๖๔ - มี.ค. ๖๔)	ไตรมาสที่ ๓ (เม.ย. ๖๔ - มิ.ย. ๖๔)	ไตรมาสที่ ๔ (ก.ค. ๖๔ - ก.ย. ๖๔)	รวมปีงบประมาณ พ.ศ. ๒๕๖๔ (ต.ค. ๖๓ - ก.ย. ๖๔)		ยุทธ ศาสตร์ ชาติ	แผน แม่บท	แผน ปฏิรูป	แผน ๑๒	แผน มั่นคง	นโยบาย คณะ รัฐมนตรี			
๑๒. โครงการก่อสร้างอาคารศูนย์ สารสนเทศที่ดิน กรมที่ดิน	กิจกรรม - สร้างศูนย์สารสนเทศที่ดิน กรมที่ดิน	กรมที่ดิน	แผนการดำเนินงาน	← →					ต.ค. ๖๓ - ก.ย. ๖๔	๒	๖	๒๐	๒	๖	-	ถิด๑, ร๑๐		
			ตัวชี้วัดที่ ๑ - ร้อยละ ความสำเร็จของการก่อสร้างศูนย์ สารสนเทศที่ดิน	-	-	-	ร้อยละ ๒๐	ร้อยละ ๒๐										
			ตัวชี้วัดที่ ๒ - การสร้างศูนย์ สารสนเทศที่ดินเป็นไปตาม มาตรฐานที่กำหนด	-	-	-	ร้อยละ ๘๐	ร้อยละ ๘๐										
			งบประมาณ (ล้านบาท)	-	๖๐.๕๑๑๒	-	๒๐.๑๗๐๓	๘๐.๖๘๑๕										
๑๓. โครงการพัฒนาระบบการให้บริการ ลูกค้าผ่าน Internet แบบครบวงจร "PEA Smart Plus"	กิจกรรม - จัดทำปรึกษาดำเนินการพัฒนาแอปพลิเคชัน PEA Smart Plus ระยะที่ ๒ ระยะเวลาดำเนินการ ๑๒ เดือน (๒๘ พ.ย. ๖๒ - ๒๘ ต.ค. ๖๓) - พัฒนาระบบการจัดการวิเคราะห์ข้อมูลพฤติกรรม เชิงลึกของผู้ใช้งาน PEA Smart Plus และ รายงานเชิงวิเคราะห์	การไฟฟ้าส่วนภูมิภาค	แผนการดำเนินงาน	← →					ต.ค. ๖๓ - ก.ย. ๖๔	๕	๖	๒๐	๒	๖	-	ถิด๑, ร๑๐		
			ตัวชี้วัดที่ ๑ - ผู้รับจ้างสามารถ ส่งมอบงานได้ตามกำหนด	ส่งมอบงานงวดที่ ๔	-	-	-	ส่งมอบงานงวดที่ ๔										
			งบประมาณ (ล้านบาท)	๑๔.๕๘๐๐	-	-	-	๑๔.๕๘๐๐										

กลยุทธ์	แผนงาน/โครงการ/ผลผลิต	หน่วยงาน	แผนการดำเนินงาน/ ตัวชี้วัด/งบประมาณ	ระยะเวลาดำเนินงาน/ค่าเป้าหมาย/งบประมาณรายไตรมาส					ประเภท ของงบประมาณ	ความสอดคล้องเชื่อมโยง							
				ไตรมาสที่ ๑ (ต.ค. ๖๓ - ธ.ค. ๖๓)	ไตรมาสที่ ๒ (ม.ค. ๖๔ - มี.ค. ๖๔)	ไตรมาสที่ ๓ (เม.ย. ๖๔ - มิ.ย. ๖๔)	ไตรมาสที่ ๔ (ก.ค. ๖๔ - ก.ย. ๖๔)	รวมปีงบประมาณ พ.ศ. ๒๕๖๔ (ต.ค. ๖๓ - ก.ย. ๖๔)		ยุทธศาสตร์ ชาติ	แผน แม่บท	แผน ปฏิรูป	แผน ๑๒	แผน มั่นคง	นโยบาย คณะ รัฐมนตรี		
๕.๒ พัฒนา ประสิทธิภาพ การบริหารงาน องค์กร	๑. ผลผลิตส่วนราชการมีการบริหาร จัดการที่มีประสิทธิภาพ กิจกรรม - จัดทำแผนปฏิบัติการ/งานนโยบายและ ยุทธศาสตร์ - จัดทำงบประมาณรายจ่ายประจำปีงบประมาณ - ส่งเสริมสนับสนุน การดำเนินงานของหน่วยงาน ในสังกัดกระทรวงมหาดไทยตามกลุ่มภารกิจ - ส่งเสริมและพัฒนาการบริหารงานจังหวัดและ กลุ่มจังหวัดแบบบูรณาการ - สนับสนุนการประชุมขับเคลื่อนยุทธศาสตร์ชาติ และแผนการปฏิรูปประเทศ - สนับสนุนการดำเนินงาน สดร. และวิทยาลัย มหาดไทย (บางละมุง) - ดำเนินการแก้ไขปัญหาข้อร้องเรียนทางวินัย ข้าราชการ สป. แผนการดำเนินงาน - ปรับปรุงโครงสร้างอัตราค่าสิ่งของ กระทรวงมหาดไทย - สนับสนุนการดำเนินงานตัวชี้วัดการประเมินส่วน ราชการตามมาตรฐานปรับปรุงประสิทธิภาพ (ม.๔๔) การประเมินผู้บริหารองค์กร - สนับสนุนการดำเนินงานของคณะกรรมการ ตรวจสอบและประเมินผลประจำกระทรวง มหาดไทย เพื่อเพิ่มประสิทธิภาพและประสิทธิผล ของหน่วยงานในสังกัดกระทรวงมหาดไทย - สนับสนุนการตรวจราชการในระดับพื้นที่ - สนับสนุนการตรวจราชการของนายกรัฐมนตรี - สนับสนุนการปฏิบัติงานตรวจสอบของหน่วยงาน - ตรวจสอบด้านการเงิน การบัญชี การปฏิบัติตาม กฎระเบียบ ด้านเทคโนโลยีสารสนเทศ และด้าน การดำเนินงานตามแผนการตรวจสอบประจำปี พ.ศ. ๒๕๖๔ - สนับสนุนการตรวจราชการในระดับพื้นที่ของ รัฐมนตรีว่าการกระทรวงมหาดไทย และรัฐมนตรี ช่วยว่าการกระทรวงมหาดไทย	สำนักงานปลัด กระทรวง มหาดไทย	แผนการดำเนินงาน	←—————→					๑	๖	๒๐	๒	๖	-	๓๑๑		
			ตัวชี้วัดที่ ๑ - จำนวนนโยบาย ยุทธศาสตร์ ข้อเสนอแนะของ กระทรวงมหาดไทย	๓ เรื่อง	๓ เรื่อง	๑ เรื่อง	๑๔ เรื่อง	๒๑ เรื่อง									
			ตัวชี้วัดที่ ๒ - ระดับความสำเร็จ ในการขับเคลื่อนนโยบาย ยุทธศาสตร์ ข้อเสนอแนะของ กระทรวงมหาดไทย	-	-	-	ไม่น้อยกว่า ร้อยละ ๘๐	ไม่น้อยกว่า ร้อยละ ๘๐									
			ตัวชี้วัดที่ ๓ - ร้อยละโครงการที่ ได้รับการจัดสรรงบประมาณ รายจ่ายประจำปีสอดคล้องกับ ความต้องการของประชาชน แผนพัฒนาเศรษฐกิจและสังคม แห่งชาติและแผนภาค	ร้อยละ ๑๐๐	ร้อยละ ๑๐๐	ร้อยละ ๑๐๐	ร้อยละ ๑๐๐	ร้อยละ ๑๐๐									
			ตัวชี้วัดที่ ๔ - ระดับความสำเร็จ การบูรณาการภารกิจในการ ทำงานร่วมกันของหน่วยงานใน การตอบสนองพื้นที่	ระดับ ๔	ระดับ ๔	ระดับ ๔	ระดับ ๕	ระดับ ๕									
			ตัวชี้วัดที่ ๕ - ร้อยละเฉลี่ย ความสำเร็จในการสนับสนุนการ ฝึกอบรมตามเป้าหมาย	ร้อยละ ๒๐	ร้อยละ ๔๐	ร้อยละ ๖๐	ร้อยละ ๘๐	ร้อยละ ๘๐									
			ตัวชี้วัดที่ ๖ - ระดับความสำเร็จ ของร้อยละเฉลี่ยถ่วงน้ำหนักของ การปฏิบัติตามแผนปฏิบัติ ราชการของกองการเจ้าหน้าที่ สป.	ระดับ ๓	ระดับ ๓	ระดับ ๓	ระดับ ๓	ระดับ ๓									
			ตัวชี้วัดที่ ๗ - ร้อยละ ความสำเร็จของมาตรการเพิ่ม ประสิทธิภาพในการปฏิบัติ ราชการของสำนักงาน ปลัดกระทรวงมหาดไทย	ไม่น้อยกว่า ร้อยละ ๒๕	ไม่น้อยกว่า ร้อยละ ๔๕	ไม่น้อยกว่า ร้อยละ ๖๕	ไม่น้อยกว่า ร้อยละ ๘๕	ไม่น้อยกว่า ร้อยละ ๘๕									

กลยุทธ์	แผนงาน/โครงการ/ผลผลิต	หน่วยงาน	แผนการดำเนินงาน/ ตัวชี้วัด/งบประมาณ	ระยะเวลาดำเนินงาน/ค่าเป้าหมาย/งบประมาณรายไตรมาส					ประเภท ของงบ ประมาณ	ความสอดคล้องเชื่อมโยง					
				ไตรมาสที่ ๑ (ต.ค. ๖๓ - ธ.ค. ๖๓)	ไตรมาสที่ ๒ (ม.ค. ๖๔ - มี.ค. ๖๔)	ไตรมาสที่ ๓ (เม.ย. ๖๔ - มิ.ย. ๖๔)	ไตรมาสที่ ๔ (ก.ค. ๖๔ - ก.ย. ๖๔)	รวมปีงบประมาณ พ.ศ. ๒๕๖๔ (ต.ค. ๖๓ - ก.ย. ๖๔)		ยุทธ ศาสตร์ ชาติ	แผน แม่บท	แผน ปฏิรูป	แผน ๑๒	แผน มั่นคง	นโยบาย คณะ รัฐมนตรี
	<ul style="list-style-type: none"> - สนับสนุนกิจกรรมการเผยแพร่และประชาสัมพันธ์ของกระทรวงมหาดไทย สำนักงาน ปลัดกระทรวงมหาดไทย - สนับสนุนการประชุมคณะกรรมการร่างกฎหมาย กระทรวงมหาดไทย - สนับสนุนการพัฒนาและขยายเครือข่าย ประชาชนด้านการข่าว - อำนวยความสะดวกและสนับสนุนการประสานนโยบาย กิจการต่างประเทศ กิจการชายแดนและผู้อพยพ - สนับสนุนระบบสารบรรณอิเล็กทรอนิกส์ - สนับสนุนงานพระราชพิธี รัฐพิธี และพิธีต่าง ๆ - สนับสนุนและอำนวยความสะดวกในการปฏิบัติ ราชการของสำนักงานปลัดกระทรวงมหาดไทย - สนับสนุนงานบริหารราชการทั่วไปของกลุ่มงาน สนับสนุนปลัดกระทรวง - พัฒนาระบบเทคโนโลยีสารสนเทศและการสื่อสาร - พัฒนาระบบเครือข่ายเทคโนโลยีสารสนเทศ - พัฒนาระบบข้อมูลสารสนเทศ - พัฒนาและส่งเสริมการบริหารงานบุคคล ส่วนท้องถิ่น - จัดทำรายงานประจำปีของคณะกรรมการ มาตรฐานการบริหารงานบุคคลส่วนท้องถิ่น และ สำนักงานคณะกรรมการมาตรฐานการบริหารงาน บุคคลส่วนท้องถิ่น 		<p>ตัวชี้วัดที่ ๘ - ระดับความสำเร็จ ของการสนับสนุนการดำเนินงาน ของคณะกรรมการตรวจสอบ และประเมินผลประจำ กระทรวงมหาดไทย</p> <p>ตัวชี้วัดที่ ๙ - จำนวนครั้งในการ ตรวจสอบราชการของผู้ตรวจราชการ</p> <p>ตัวชี้วัดที่ ๑๐ - ร้อยละ ข้อเสนอแนะของผู้ตรวจราชการ กระทรวงมหาดไทยที่ได้รับการ ตอบสนองจากหน่วยรับตรวจ</p> <p>ตัวชี้วัดที่ ๑๑ - จำนวนการ รายงานผลการตรวจสอบด้าน การเงิน การบัญชี และการ ปฏิบัติตามกฎหมายระเบียบ ด้าน เทคโนโลยีสารสนเทศ และด้าน การดำเนินงาน</p> <p>ตัวชี้วัดที่ ๑๒ - ร้อยละหน่วยรับ ตรวจที่ได้รับคำปรึกษาเพื่อ ดำเนินการปรับปรุงแก้ไขตาม ข้อเสนอแนะของผู้ตรวจสอบ ภายใน</p> <p>ตัวชี้วัดที่ ๑๓ - จำนวนรายงาน ผลการตรวจสอบด้านการเงิน การบัญชี การปฏิบัติตาม กฎระเบียบ ด้านเทคโนโลยี สารสนเทศ และด้านการ ดำเนินงานตามแผนการ ตรวจสอบประจำปี</p>	ระดับ ๒	ระดับ ๓	ระดับ ๔	ระดับ ๕	ระดับ ๕							
				๓๕ ครั้ง	๔๐ ครั้ง	๔๐ ครั้ง	๓๕ ครั้ง	๑๕๐ ครั้ง							
				ร้อยละ ๘๐	ร้อยละ ๘๐	ร้อยละ ๘๐	ร้อยละ ๘๐	ร้อยละ ๘๐							
				๓ รายงาน	๒ รายงาน	๒ รายงาน	๓ รายงาน	๑๐ รายงาน							
				ร้อยละ ๒๐	ร้อยละ ๔๐	ร้อยละ ๖๐	ร้อยละ ๘๐	ร้อยละ ๘๐							
				๕ รายงาน	๗ รายงาน	๗ รายงาน	๗ รายงาน	๒๖ รายงาน							

กลยุทธ์	แผนงาน/โครงการ/ผลผลิต	หน่วยงาน	แผนการดำเนินงาน/ ตัวชี้วัด/งบประมาณ	ระยะเวลาดำเนินงาน/ค่าเป้าหมาย/งบประมาณรายไตรมาส					ประเภท ของงบ ประมาณ	ความสอดคล้องเชื่อมโยง					
				ไตรมาสที่ ๑ (ต.ค. ๖๓ - ธ.ค. ๖๓)	ไตรมาสที่ ๒ (ม.ค. ๖๔ - มี.ค. ๖๔)	ไตรมาสที่ ๓ (เม.ย. ๖๔ - มิ.ย. ๖๔)	ไตรมาสที่ ๔ (ก.ค. ๖๔ - ก.ย. ๖๔)	รวมปีงบประมาณ พ.ศ. ๒๕๖๔ (ต.ค. ๖๓ - ก.ย. ๖๔)		ยุทธ ศาสตร์ ชาติ	แผน แม่บท	แผน ปฏิรูป	แผน ๑๒	แผน มั่นคง	นโยบาย คณะ รัฐมนตรี
			ตัวชี้วัดที่ ๑๔ - จำนวนหน่วยรับ ตรวจที่ได้รับการให้ข้อเสนอแนะ เบื้องต้น เพื่อให้สามารถปฏิบัติ ได้ถูกต้องตามระเบียบ และลด การรั่วไหลของระบบราชการ	๕ หน่วยรับตรวจ	๗ หน่วยรับตรวจ	๗ หน่วยรับตรวจ	๗ หน่วยรับตรวจ	๒๖ หน่วยรับตรวจ							
			ตัวชี้วัดที่ ๑๕ - จำนวนครั้งใน การตรวจติดตามการดำเนินงาน ตามนโยบายของรัฐบาลและ นโยบายกระทรวงมหาดไทย	๒ ครั้ง	๒ ครั้ง	๒ ครั้ง	๒ ครั้ง	๘ ครั้ง							
			ตัวชี้วัดที่ ๑๖ - จำนวนครั้งที่ เผยแพร่ประชาสัมพันธ์การ ดำเนินงานของกระทรวง มหาดไทย และสำนักงาน ปลัดกระทรวงมหาดไทย	๑๒๐ ครั้ง	๑๒๐ ครั้ง	๑๒๐ ครั้ง	๑๒๐ ครั้ง	๔๘๐ ครั้ง							
			ตัวชี้วัดที่ ๑๗ - จำนวนเรื่องที่ ผ่านการพิจารณาร่างกฎหมาย ของกระทรวงมหาดไทยแล้วเสร็จ	๔๕ เรื่อง	๔๒ เรื่อง	๓๖ เรื่อง	๓๗ เรื่อง	๑๖๐ เรื่อง							
			ตัวชี้วัดที่ ๑๘ - จำนวนข่าวสารที่ สมาชิกเครือข่ายประชาชนด้าน การข่าวส่งให้ทางราชการและ สามารถนำไปใช้ประโยชน์ได้	๑,๕๔๑ ข่าว	๒,๐๗๗ ข่าว	๑,๕๔๑ ข่าว	๑,๕๔๑ ข่าว	๖,๗๐๐ ข่าว							
			ตัวชี้วัดที่ ๑๙ - จำนวนครั้งใน การเข้าร่วมการประชุมระหว่าง ประเทศ และจำนวนครั้งในการ ออกติดตามพื้นที่พักพิงชั่วคราว สำหรับผู้หนีภัยการสู้รบจาก เมียนมา	๕ ครั้ง	๕ ครั้ง	๕ ครั้ง	๕ ครั้ง	๒๐ ครั้ง							
			ตัวชี้วัดที่ ๒๐ - จำนวน หน่วยงานที่ได้รับบริการด้าน อำนวยความสะดวกและประสานงาน ภาครัฐ	๑๕๓ หน่วยงาน	๑๕๓ หน่วยงาน	๑๕๓ หน่วยงาน	๑๕๓ หน่วยงาน	๑๕๓ หน่วยงาน							

กลยุทธ์	แผนงาน/โครงการ/ผลผลิต	หน่วยงาน	แผนการดำเนินงาน/ ตัวชี้วัด/งบประมาณ	ระยะเวลาดำเนินงาน/ค่าเป้าหมาย/งบประมาณรายไตรมาส					ประเภท ของงบ ประมาณ	ความสอดคล้องเชื่อมโยง					
				ไตรมาสที่ ๑ (ต.ค. ๖๓ - ธ.ค. ๖๓)	ไตรมาสที่ ๒ (ม.ค. ๖๔ - มี.ค. ๖๔)	ไตรมาสที่ ๓ (เม.ย. ๖๔ - มิ.ย. ๖๔)	ไตรมาสที่ ๔ (ก.ค. ๖๔ - ก.ย. ๖๔)	รวมปีงบประมาณ พ.ศ. ๒๕๖๔ (ต.ค. ๖๓ - ก.ย. ๖๔)		ยุทธ ศาสตร์ ชาติ	แผน แม่บท	แผน ปฏิรูป	แผน ๑๒	แผน มั่นคง	นโยบาย คณะ รัฐมนตรี
			ตัวชี้วัดที่ ๒๑ - ร้อยละ ความสำเร็จของการใช้จ่ายเงิน งบประมาณรวมถึงซื้อสิ่งจ้าง (PO) ตามแผนการใช้จ่าย	ร้อยละ ๒๘	ร้อยละ ๕๘	ร้อยละ ๘๐	ร้อยละ ๑๐๐	ร้อยละ ๑๐๐							
			ตัวชี้วัดที่ ๒๒ - ร้อยละของงาน สนับสนุนการปฏิบัติราชการของ ปลัดกระทรวงมหาดไทยที่ สามารถจัดทำได้ตามกรอบ ระยะเวลาที่กำหนด	ร้อยละ ๙๐	ร้อยละ ๙๐	ร้อยละ ๙๐	ร้อยละ ๙๐	ร้อยละ ๙๐							
			ตัวชี้วัดที่ ๒๓ - จำนวน หน่วยงานที่ได้รับการบริการ ระบบสื่อสารและสารสนเทศ ข้อมูลภาพ เสียงที่มี ประสิทธิภาพสูงขึ้น ๑๒๘ หน่วยงาน	๑๒๘ หน่วยงาน	๑๒๘ หน่วยงาน	๑๒๘ หน่วยงาน	๑๒๘ หน่วยงาน	๑๒๘ หน่วยงาน							
			ตัวชี้วัดที่ ๒๔ - จำนวนองค์กร ปกครองส่วนท้องถิ่นที่ได้รับการ พัฒนาประสิทธิภาพการบริหาร ทรัพยากรบุคคล	-	๓๐๐ แห่ง	๖๐๐ แห่ง	-	๙๐๐ แห่ง							
			ตัวชี้วัดที่ ๒๕ - ร้อยละของ บุคลากรองค์กรปกครองส่วน ท้องถิ่นที่มีความพึงพอใจที่ได้รับ การพัฒนาประสิทธิภาพการ บริหารทรัพยากรบุคคล	-	-	ร้อยละ ๙๐	-	ร้อยละ ๙๐							
			ตัวชี้วัดที่ ๒๖ - จำนวนรายงาน ประจำปีของ ก.ถ. และสำนักงาน ก.ถ.	-	-	-	๔,๐๐๐ เล่ม	๔,๐๐๐ เล่ม							
			งบประมาณ (ล้านบาท)	๒๖๒.๓๙๗๐	๒๒๙.๒๕๐๑	๒๑๓.๔๕๐๕	๑๖๗.๗๐๐๒	๘๗๒.๗๙๗๘							

กลยุทธ์	แผนงาน/โครงการ/ผลผลิต	หน่วยงาน	แผนการดำเนินงาน/ ตัวชี้วัด/งบประมาณ	ระยะเวลาดำเนินงาน/ค่าเป้าหมาย/งบประมาณรายไตรมาส					ประเภท ของงบ ประมาณ	ความสอดคล้องเชื่อมโยง							
				ไตรมาสที่ ๑ (ต.ค. ๖๓ - ธ.ค. ๖๓)	ไตรมาสที่ ๒ (ม.ค. ๖๔ - มี.ค. ๖๔)	ไตรมาสที่ ๓ (เม.ย. ๖๔ - มิ.ย. ๖๔)	ไตรมาสที่ ๔ (ก.ค. ๖๔ - ก.ย. ๖๔)	รวมปีงบประมาณ พ.ศ. ๒๕๖๔ (ต.ค. ๖๓ - ก.ย. ๖๔)		ยุทธ ศาสตร์ ชาติ	แผน แม่บท	แผน ปฏิรูป	แผน ๑๒	แผน มั่นคง	นโยบาย คณะ รัฐมนตรี		
๒. การสนับสนุนการขับเคลื่อนงาน นโยบายสู่การปฏิบัติในพื้นที่ กิจกรรม - สนับสนุนการพัฒนาประสิทธิภาพการบริหาร ราชการ	สำนักงานปลัด กระทรวง มหาดไทย (สำนักนโยบายและ แผน)	แผนการดำเนินงาน	←					ต.ค. ๖๓ - ก.ย. ๖๔	๒	๖	๒๐	๒	๖	-	ลิด๑		
		ตัวชี้วัดที่ ๑ - ประชาชนได้รับ ประโยชน์จากการดำเนินงาน ตามนโยบายของรัฐบาลในระดับ พื้นที่	-	-	-	๕๐,๐๐๐ คน	๕๐,๐๐๐ คน										
		งบประมาณ (ล้านบาท)	๐.๑๔๑๒	๒.๒๐๖๗	๐.๘๙๑๔	๐.๘๑๒๓	๔.๐๕๑๖										
๓. โครงการก่อสร้างศูนย์ราชการ กระทรวงมหาดไทย กิจกรรม - ก่อสร้างศูนย์ราชการกระทรวงมหาดไทย	สำนักงานปลัด กระทรวง มหาดไทย (สำนักนโยบายและ แผน)	แผนการดำเนินงาน	←					ต.ค. ๖๓ - ก.ย. ๖๔	๒	๖	๒๐	-	๖	-	ลิด๑		
		ตัวชี้วัดที่ ๑ - ร้อยละความสำเร็จ ในการดำเนินงานก่อสร้างศูนย์ ราชการกระทรวงมหาดไทย	ร้อยละ ๕	ร้อยละ ๑๐	ร้อยละ ๑๕	ร้อยละ ๒๐	ร้อยละ ๒๐										
		ตัวชี้วัดที่ ๒ - ระดับความสำเร็จ ในการดำเนินงานก่อสร้างศูนย์ ราชการกระทรวงมหาดไทย	ระดับ ๑	ระดับ ๒	ระดับ ๔	ระดับ ๕	ระดับ ๕										
		งบประมาณ (ล้านบาท)	๒๐๑.๐๒๐๑	๒๐๑.๐๒๐๑	๒๐๑.๐๒๐๑	๒๐๑.๐๒๐๑	๘๐๔.๐๘๐๔										
๔. การสนับสนุนการบริหารจัดการภาครัฐ กิจกรรม - สนับสนุนงบประมาณค่าครุภัณฑ์ ที่ดินและ สิ่งก่อสร้างให้ส่วนภูมิภาค - สนับสนุนการจัดหาระบบโทรศัพท์เพื่อการ สื่อสารแบบครบวงจรของกระทรวงมหาดไทย - สนับสนุนการจัดซื้อวัสดุครุภัณฑ์คอมพิวเตอร์ เครื่องพิมพ์ของสำนักงานปลัดกระทรวงมหาดไทย - สนับสนุนการฝึกอบรมและสัมมนาของข้าราชการ - สนับสนุนการพัฒนาคุณภาพการบริหารจัดการ ภาครัฐ (PMQA) - สนับสนุนการยกระดับพัฒนาคุณภาพการ บริหารจัดการภาครัฐสู่ PMQA ๔.๐	สำนักงานปลัด กระทรวง มหาดไทย (กองคลัง/ ศูนย์เทคโนโลยี สารสนเทศและการ สื่อสาร/สถาบันดำรง ราชานุภาพ/กลุ่ม พัฒนาระบบบริหาร)	แผนการดำเนินงาน	←					ต.ค. ๖๓ - ก.ย. ๖๔	๒	๖	๒๐	๒	๖	-	ลิด๑		
		ตัวชี้วัดที่ ๑ - ร้อยละการใช้จ่าย งบลงทุน	ร้อยละ ๘	ร้อยละ ๔๐	ร้อยละ ๖๕	ร้อยละ ๑๐๐	ร้อยละ ๑๐๐										
		ตัวชี้วัดที่ ๒ - ร้อยละของการ เบิกจ่ายงบลงทุน	ร้อยละ ๘	ร้อยละ ๔๐	ร้อยละ ๖๕	ร้อยละ ๑๐๐	ร้อยละ ๑๐๐										
		ตัวชี้วัดที่ ๓ - จำนวนบุคลากรที่ ได้รับการฝึกอบรม	๑๒๕ คน	๔๘ คน	๘๕ คน	๖๘ คน	๓๒๖ คน										
		ตัวชี้วัดที่ ๔ - ร้อยละความพึง พอใจของผู้เข้ารับการฝึกอบรม	ร้อยละ ๘๐	ร้อยละ ๘๐	ร้อยละ ๘๐	ร้อยละ ๘๐	ร้อยละ ๘๐										
		ตัวชี้วัดที่ ๕ - ร้อยละความ สำเร็จของการส่งเสริมการ พัฒนาการบริหารจัดการภาครัฐ	ร้อยละ ๒๐	ร้อยละ ๔๐	ร้อยละ ๖๐	ร้อยละ ๘๐	ร้อยละ ๘๐										
		งบประมาณ (ล้านบาท)	๒๖๑.๑๐๕๗	๕๕๘.๐๐๓๒	๓๘๔.๙๑๑๔	๕๔๘.๖๙๕๑	๑,๗๕๒.๗๑๕๔										

นโยบายของคณะรัฐมนตรีที่แถลงต่อรัฐสภา

คำอธิบาย

แทนประเภทของงบประมาณ ยุทธศาสตร์ชาติ แผน และนโยบาย ดังนี้

• ประเภทของงบประมาณ

๑ งบประมาณฐาน
๓ งบประมาณการ
๕ งบอื่น ๆ

๒ งบประมาณศาสตร์
๔ งบกลาง

• แผนแม่บทภายใต้ยุทธศาสตร์ชาติ ๒๓ แผน

๑ ความมั่นคง
๒ การต่างประเทศ
๓ การเกษตร
๔ อุตสาหกรรมและบริการแห่งอนาคต
๕ การท่องเที่ยว
๖ พื้นที่และเมืองน่าอยู่อัจฉริยะ
๗ โครงสร้างพื้นฐาน ระบบโลจิสติกส์ และดิจิทัล
๘ ผู้ประกอบการและวิสาหกิจขนาดกลางและขนาดย่อมยุคใหม่

๙ เขตเศรษฐกิจพิเศษ
๑๐ การปรับเปลี่ยนค่านิยมและวัฒนธรรม
๑๑ ศักยภาพคนตลอดช่วงชีวิต
๑๒ การพัฒนาการเรียนรู้
๑๓ การเสริมสร้างให้คนไทยมีสุขภาวะที่ดี
๑๔ ศักยภาพการกีฬา
๑๕ พลังทางสังคม
๑๖ เศรษฐกิจฐานราก

• แผนการปฏิรูปประเทศ ๑๑ ด้าน

๑ ด้านการเมือง
๒ ด้านการบริหารราชการแผ่นดิน
๓ ด้านกฎหมาย
๔ ด้านกระบวนการยุติธรรม
๕ ด้านเศรษฐกิจ
๖ ด้านทรัพยากรธรรมชาติและสิ่งแวดล้อม

• นโยบายของคณะรัฐมนตรีที่แถลงต่อรัฐสภา

นโยบายหลัก ๑๒ ด้าน

ล๑ การปกป้องและเชิดชูสถาบันพระมหากษัตริย์
ล๒ การสร้างความมั่นคงและความปลอดภัยของประเทศ และความสงบสุขของประเทศ
ล๓ การทำนุบำรุงศาสนา ศิลปะและวัฒนธรรม
ล๔ การสร้างบทบาทของไทยในเวทีโลก
ล๕ การพัฒนาเศรษฐกิจและความสามารถในการแข่งขันของไทย
ล๖ การพัฒนาพื้นที่เศรษฐกิจและการกระจายความเจริญสู่ภูมิภาค
ล๗ การพัฒนาสร้างความเข้มแข็งจากฐานราก
ล๘ การปฏิรูปกระบวนการเรียนรู้และการพัฒนาศักยภาพของคนไทยทุกช่วงวัย
ล๙ การพัฒนาระบบสาธารณสุขและหลักประกันทางสังคม
ล๑๐ การฟื้นฟูทรัพยากรธรรมชาติและการรักษาสิ่งแวดล้อมเพื่อสร้างการเติบโตอย่างยั่งยืน
ล๑๑ การปฏิรูปการบริหารจัดการภาครัฐ
ล๑๒ การป้องกันและปราบปรามการทุจริตและประพฤติมิชอบ และกระบวนการยุติธรรม

• ยุทธศาสตร์ชาติ ๖ ด้าน

๑ ด้านความมั่นคง

๒ ด้านการสร้างความสามารถในการแข่งขัน

๓ ด้านการพัฒนาและเสริมสร้างศักยภาพทรัพยากรมนุษย์

๔ ด้านการสร้างโอกาสและความเสมอภาคทางคม

• แผนพัฒนาเศรษฐกิจและสังคมแห่งชาติ ๑๐ ยุทธศาสตร์

๑ การเสริมสร้างและพัฒนาศักยภาพทุนมนุษย์
๒ การสร้างความเป็นธรรมและลดความเหลื่อมล้ำในสังคม
๓ การสร้างความเข้มแข็งทางเศรษฐกิจและแข่งขันได้อย่างยั่งยืน
๔ การเติบโตที่เป็นมิตรกับสิ่งแวดล้อมเพื่อพัฒนาอย่างยั่งยืน
๕ การเสริมสร้างความมั่นคงแห่งชาติเพื่อการพัฒนาประเทศสู่ความมั่งคั่งและยั่งยืน
๖ การบริหารจัดการในภาครัฐ การป้องกันการทุจริตประพฤติมิชอบและธรรมาภิบาลในสังคมไทย

๑๗ ความเสมอภาคและหลักประกันทางสังคม
๑๘ การเติบโตอย่างยั่งยืน
๑๙ การบริหารจัดการน้ำทั้งระบบ
๒๐ การบริการประชาชนและประสิทธิภาพภาครัฐ
๒๑ การต่อต้านการทุจริตและประพฤติมิชอบ
๒๒ กฎหมายและกระบวนการยุติธรรม
๒๓ การวิจัยและพัฒนานวัตกรรม

• นโยบายและแผนระดับชาติว่าด้วยควมมั่นคงแห่งชาติ ๑๙ แผน

๑ การเสริมสร้างความมั่นคงของมนุษย์
๒ การข่าวกรองและการประเมินสถานการณ์ด้านความมั่นคง
๓ การเสริมสร้างความมั่นคงของสถาบันหลักของชาติ ภายใต้การปกครองระบอบประชาธิปไตยอันมีพระมหากษัตริย์ทรงเป็นประมุข
๔ การพัฒนาระบบการเตรียมความพร้อมแห่งชาติ
๕ การพัฒนาศักยภาพการป้องกันประเทศ
๖ การสร้างความสามัคคีปรองดอง
๗ การป้องกันและแก้ไขปัญหาความไม่สงบในจังหวัดชายแดนภาคใต้

นโยบายเร่งด่วน ๑๒ เรื่อง

ร๑ การแก้ไขปัญหาในการดำรงชีวิตของประชาชน
ร๒ การปรับปรุงระบบสวัสดิการและพัฒนาคุณภาพชีวิตของประชาชน
ร๓ มาตรการเศรษฐกิจเพื่อรองรับความผันผวนของเศรษฐกิจโลก
ร๔ การให้ความช่วยเหลือเกษตรกรและพัฒนานวัตกรรม
ร๕ การยกระดับศักยภาพของแรงงาน
ร๖ การวางรากฐานระบบเศรษฐกิจของประเทศสู่อนาคต
ร๗ การเตรียมคนไทยสู่ศตวรรษที่ ๒๑
ร๘ การแก้ไขปัญหาทุจริตและประพฤติมิชอบในวงราชการทั้งฝ่ายการเมือง และฝ่ายราชการประจำ
ร๙ การแก้ไขปัญหาสุขภาพดีและสร้างความสงบสุขในพื้นที่ชายแดนภาคใต้
ร๑๐ การพัฒนาระบบการให้บริการประชาชน
ร๑๑ การจัดเตรียมมาตรการรองรับภัยแล้งและอุทกภัย
ร๑๒ การสนับสนุนให้มีการศึกษา การรับฟังความเห็นของประชาชน และการดำเนินการเพื่อแก้ไขเพิ่มเติมรัฐธรรมนูญ

• แผนพัฒนาเศรษฐกิจและสังคมแห่งชาติ ๑๐ ยุทธศาสตร์

๑ การเสริมสร้างและพัฒนาศักยภาพทุนมนุษย์
๒ การสร้างความเป็นธรรมและลดความเหลื่อมล้ำในสังคม
๓ การสร้างความเข้มแข็งทางเศรษฐกิจและแข่งขันได้อย่างยั่งยืน
๔ การเติบโตที่เป็นมิตรกับสิ่งแวดล้อมเพื่อพัฒนาอย่างยั่งยืน
๕ การเสริมสร้างความมั่นคงแห่งชาติเพื่อการพัฒนาประเทศสู่ความมั่งคั่งและยั่งยืน
๖ การบริหารจัดการในภาครัฐ การป้องกันการทุจริตประพฤติมิชอบและธรรมาภิบาลในสังคมไทย

๗ การพัฒนาโครงสร้างพื้นฐานและระบบโลจิสติกส์
๘ การพัฒนาวิทยาศาสตร์ เทคโนโลยี วิจัย และนวัตกรรม
๙ การพัฒนาภาค เมือง และพื้นที่เศรษฐกิจ
๑๐ ความร่วมมือระหว่างประเทศเพื่อการพัฒนา

• นโยบายและแผนระดับชาติว่าด้วยควมมั่นคงแห่งชาติ ๑๙ แผน

๘ การบริหารจัดการผู้หลบหนีเข้าเมือง
๙ การป้องกันและแก้ไขปัญหาการค้ำมนุษย์
๑๐ การป้องกันและปราบปรามยาเสพติด
๑๑ การเสริมสร้างความมั่นคงของชาติจากภัยทุจริต
๑๒ การรักษาความมั่นคงพื้นที่ชายแดน
๑๓ การรักษาความมั่นคงทางทะเล
๑๔ การป้องกันและแก้ไขปัญหาภัยคุกคามข้ามชาติ
๑๕ การป้องกันและแก้ไขปัญหาความมั่นคงทางไซเบอร์

๑๖ การรักษาคุณภาพสภาวะแวดล้อมระหว่างประเทศ
๑๗ การรักษาความมั่นคงทางพลังงาน
๑๘ การรักษาความมั่นคงด้านอาหารและน้ำ
๑๙ การรักษาความมั่นคงด้านทรัพยากรธรรมชาติและสิ่งแวดล้อม

ส่วนที่ ๕
การขับเคลื่อน
แผนปฏิบัติการรายปีของ
กระทรวงมหาดไทย



๕.๑ การขับเคลื่อนแผนปฏิบัติราชการไปสู่การปฏิบัติ

กระทรวงมหาดไทยมีแนวทางในการขับเคลื่อนแผนปฏิบัติราชการรายปี (พ.ศ. ๒๕๖๔) ของกระทรวงมหาดไทย ไปสู่การปฏิบัติ ดังนี้

๑. การถ่ายทอดแผนปฏิบัติราชการให้ทุกภาคส่วนได้รับทราบ ในรูปแบบที่สำคัญ ได้แก่

๑.๑ การถ่ายทอดโดยตรงไปยังบุคคลในโอกาสต่าง ๆ เช่น การประชุม การสัมมนา เป็นต้น

๑.๒ การถ่ายทอดผ่านช่องทางการสื่อสารต่าง ๆ เช่น ป้ายประชาสัมพันธ์ เว็บไซต์ สื่อสังคมออนไลน์ หนังสือเวียน สื่อสิ่งพิมพ์ ระบบวีดิทัศน์ทางไกล (Video Conference System) ระบบกระจายเสียง เป็นต้น

๑.๓ การถ่ายทอดผ่านการจัดการความรู้ (Knowledge Management) เพื่อเป็นเครื่องมือนำไปสู่ การขับเคลื่อนการดำเนินงานตามแผนปฏิบัติราชการ

๒. การถ่ายทอดแผนปฏิบัติราชการผ่านการจัดทำแผน การจัดทำงบประมาณ และการดำเนินงาน ด้านทรัพยากรบุคคล เพื่อให้เกิดการขับเคลื่อนแผนปฏิบัติราชการอย่างมีประสิทธิภาพและบรรลุผลสัมฤทธิ์ ได้แก่

๒.๑ การจัดทำแผน ได้แก่ แผนปฏิบัติราชการรายปีของหน่วยงานในสังกัดกระทรวงมหาดไทย

๒.๒ การจัดทำงบประมาณ ได้แก่ การจัดทำคำของบประมาณรายจ่ายประจำปี และการจัดทำ แผนการปฏิบัติงานและแผนการใช้จ่ายงบประมาณประจำปี

๒.๓ การดำเนินงานด้านทรัพยากรบุคคล ได้แก่ การนำแผนปฏิบัติราชการไปใช้เป็นข้อมูลในการวางแผน การปฏิบัติงานของบุคลากร



๕.๒ การติดตามและประเมินผลแผนปฏิบัติการ

กระทรวงมหาดไทยมีแนวทางในการติดตามและประเมินผลการดำเนินงานตามแผนปฏิบัติการรายปี (พ.ศ. ๒๕๖๔) ของกระทรวงมหาดไทย ดังนี้

๑. การพัฒนาระบบติดตามและประเมินผลการดำเนินงานตามแผนปฏิบัติการ โดยการนำระบบเทคโนโลยีสารสนเทศมาใช้ในการติดตามและประเมินผลการดำเนินงานตามแผนปฏิบัติการ รวมทั้งใช้ในการติดตามปัญหาและอุปสรรคต่าง ๆ เพื่อนำไปสู่การแก้ไข การปรับปรุง และการพัฒนาการดำเนินงานตามแผนปฏิบัติการ ให้มีประสิทธิภาพและบรรลุผลสัมฤทธิ์

๒. การเชื่อมโยงและสนับสนุนระบบการติดตามและประเมินผลต่าง ๆ ในระดับชาติ โดยเฉพาะระบบติดตามและประเมินผลแห่งชาติ (eMENSOCR) ของสำนักงานสภาพัฒนาการเศรษฐกิจและสังคมแห่งชาติ ตามระเบียบว่าด้วยการติดตาม ตรวจสอบ และประเมินผลการดำเนินการตามยุทธศาสตร์ชาติ และแผนการปฏิรูปประเทศ พ.ศ. ๒๕๖๒ ทั้งในส่วน of ข้อมูลผลการดำเนินงาน ผลการใช้จ่ายงบประมาณ ปัญหาอุปสรรคที่เกิดขึ้น และแนวทางแก้ไขปัญหา หรือพัฒนาการดำเนินงาน

๓. การบริหารผลการปฏิบัติงาน (Performance Management) ซึ่งประกอบด้วย การวางแผน การปฏิบัติงาน การติดตามผลการปฏิบัติงาน การพัฒนาผลการปฏิบัติงาน และการประเมินผลการปฏิบัติงาน โดยมี การประเมินผลการปฏิบัติงานของบุคลากรในทุก ๖ เดือน เพื่อให้ทราบผลการปฏิบัติงานและพร้อมปรับเปลี่ยน การปฏิบัติงานหากมีปัญหาเกิดขึ้น รวมทั้งใช้ประกอบการพิจารณาแต่งตั้ง การเลื่อนขั้นเงินเดือน และการให้รางวัล ตอบแทน ตลอดจนใช้ในการวางแผนพัฒนาประสิทธิภาพการปฏิบัติงาน

๔. การทบทวนและปรับปรุงแผนปฏิบัติการให้สอดคล้องกับบริบทที่เปลี่ยนแปลงไป โดยดำเนินการ เมื่อมีสถานการณ์การเปลี่ยนแปลงที่สำคัญเกิดขึ้น

คณะที่ปรึกษาและคณะผู้จัดทำ แผนปฏิบัติราชการรายปี (พ.ศ. ๒๕๖๔) ของกระทรวงมหาดไทย

คณะที่ปรึกษา

นายฉัตรชัย พรหมเลิศ	ปลัดกระทรวงมหาดไทย
นายปวิณ ชำนิประศาสน์	รองปลัดกระทรวงมหาดไทย หัวหน้ากลุ่มภารกิจด้านกิจการความมั่นคงภายใน
นายบุญธรรม เลิศสุขีเกษม	รองปลัดกระทรวงมหาดไทย หัวหน้ากลุ่มภารกิจด้านพัฒนาชุมชนและส่งเสริมการปกครองท้องถิ่น
นายพรพจน์ เพ็ญพาส	รองปลัดกระทรวงมหาดไทย หัวหน้ากลุ่มภารกิจด้านสาธารณสุขและพัฒนาเมือง
นายสมคิด จันทมฤก	รองปลัดกระทรวงมหาดไทย ด้านบริหาร
นายทรงกลด สว่างวงศ์	รองผู้ว่าราชการจังหวัดกาฬสินธุ์ ช่วยราชการสำนักงานปลัดกระทรวงมหาดไทย
นายธนาคม จงจีระ	อธิบดีกรมการปกครอง
นายนิสิต จันทน์สมวงศ์	อธิบดีกรมที่ดิน
นายสุทธิพงษ์ จุลเจริญ	อธิบดีกรมการพัฒนาชุมชน
นายประยูร รัตนเสนีย์	อธิบดีกรมส่งเสริมการปกครองท้องถิ่น
นายชยพล ธิติศักดิ์	อธิบดีกรมป้องกันและบรรเทาสาธารณภัย
นายมณฑล สุดประเสริฐ	อธิบดีกรมโยธาธิการและผังเมือง
นายกীরพัฒน์ เจียมเศรษฐ์	ผู้ว่าการการไฟฟ้านครหลวง
นายสมพงษ์ ปรีเปรม	ผู้ว่าการการไฟฟ้าส่วนภูมิภาค
นายปริญญา ยมะสมิต	ผู้ว่าการการประปานครหลวง
นายกฤษฏา ศังขมณี	รองผู้ว่าการ (วิชาการ) รักษาการแทนผู้ว่าการการประปาส่วนภูมิภาค
นายบุญธรรม เลิศสุขีเกษม	ประธานคณะกรรมการองค์การตลาด ทำการแทน ผู้อำนวยการองค์การตลาด
นายชีระ วงศบูรณะ	ผู้อำนวยการองค์การจัดการน้ำเสีย
นางศิลปสวย ระวีแสงสูรย์	ปลัดกรุงเทพมหานคร
นายชนันฐพงศ์ ศรีวิเศษ	ปลัดเมืองพัทยา

คณะผู้จัดทำ

นางสาววิรัชฐา สงวนเสริมศรี	ผู้อำนวยการสำนักนโยบายและแผน สำนักงานปลัดกระทรวงมหาดไทย
นายกฤษฎี ฉายรัศมีกุล	ผู้อำนวยการกองวิชาการและแผนงาน กรมการปกครอง
นายวรวิทย์ หลายพูนสวัสดิ์	ผู้อำนวยการกองแผนงาน กรมที่ดิน
นายดำรงค์ มากระจัน	ผู้อำนวยการกองแผนงาน กรมการพัฒนาชุมชน
นางจิระพันธ์ บุญพระธรรม	ผู้อำนวยการกองยุทธศาสตร์และแผนงาน กรมส่งเสริมการปกครองท้องถิ่น
นางสาวชัชดาพร บุญพีระณัช	ผู้อำนวยการกองนโยบายป้องกันและบรรเทาสาธารณภัย กรมป้องกันและบรรเทาสาธารณภัย
นายเกิดศักดิ์ ยะโสธร	ผู้อำนวยการกองแผนงาน กรมโยธาธิการและผังเมือง
นางสาวมรกต กันทะมา	ผู้อำนวยการฝ่ายแผนกลยุทธ์ การไฟฟ้านครหลวง
นายพินิจ มุตตาวรงค์	ผู้อำนวยการฝ่ายนโยบายและยุทธศาสตร์ การไฟฟ้าส่วนภูมิภาค
นายจิรานุวัฒน์ ฌรงค์	ผู้อำนวยการฝ่ายนโยบายและยุทธศาสตร์ การประปานครหลวง
นางชุติมิน ประมูลมาก	ผู้อำนวยการฝ่ายยุทธศาสตร์องค์กร การประปาส่วนภูมิภาค
นายธนดิษฐ์ พวงเข็มขาว	หัวหน้าแผนกแผนงานและงบประมาณ องค์การตลาด
นางสาวศิริวิวัฒน์ ลิ้มปัฐรัตนนา	หัวหน้ากองบริหารความเสี่ยงและควบคุมภายใน รักษาการแทนผู้อำนวยการฝ่ายพัฒนาองค์กร องค์การจัดการน้ำเสีย
นายชীরอนันคาร ปาทาน	ผู้อำนวยการสำนักยุทธศาสตร์และประเมินผล กรุงเทพมหานคร
นายสุทธิศักดิ์ เจริญเรืองทรัพย์	ผู้อำนวยการสำนักยุทธศาสตร์และงบประมาณ เมืองพัทยา
นางจริยา ชุมพงค์	นักวิเคราะห์นโยบายและแผนชำนาญการพิเศษ รักษาการในตำแหน่งผู้เชี่ยวชาญเฉพาะด้านนโยบายและยุทธศาสตร์
นายเอกพงษ์ ศิริพันธ์	ผู้อำนวยการกลุ่มงานนโยบายและแผนรวม
นายเอกลักษณ์ อุปรรัตน์	สำนักนโยบายและแผน สำนักงานปลัดกระทรวงมหาดไทย
นายณัฐพล เพชรฉกรรจ์	นักวิเคราะห์นโยบายและแผนชำนาญการพิเศษ
นางสาวพัชรา ผ่องใส	นักวิเคราะห์นโยบายและแผนชำนาญการ
นายศิริศักดิ์ วงศ์ภักดี	นักวิเคราะห์นโยบายและแผนปฏิบัติการ
นางลักษิตา สุวัฒน์กิตติวงศ์	เจ้าพนักงานธุรการชำนาญงาน
นางสาวศิริพร มูลละ	พนักงานพิมพ์ ส ๔
นายธนภูมิ ไบทอง	พนักงานวิเคราะห์นโยบายและแผน
นางสาววันวิสาข์ นราสูงเนิน	เจ้าหน้าที่สนับสนุนงานมหาดไทย
ว่าที่ร้อยตรีหญิง สายรุ่ง จูด้วง	เจ้าหน้าที่สนับสนุนงานมหาดไทย



บำบัดทุกข์ บำรุงสุข

