



สถานการณ์โรคที่ต้องเฝ้าระวังและป้องกันควบคุมโรค จังหวัดระยอง

ประจำเดือน มิถุนายน 2563

1. สถานการณ์โรคไข้เลือดออก

ประเทศไทย ข้อมูลเฝ้าระวังโรค จากกองระบาดวิทยา กรมควบคุมโรค ข้อมูล ณ วันที่ 15 มิถุนายน 2563 พบผู้ป่วย 18,568 ราย อัตราป่วย 27.96 ต่อแสนประชากร เสียชีวิต 11 ราย กลุ่มอายุที่พบมากที่สุด คือ กลุ่มวัยรุ่น/นักศึกษา อายุ 15-24 ปี (26.16%) จังหวัดระยองมีอัตราป่วยสูงเป็นอันดับที่ 1 ของประเทศไทย

จังหวัดระยอง ข้อมูล ณ วันที่ 1 มกราคม - 21 มิถุนายน 2563 พบผู้ป่วยไข้เลือดออกสะสม จำนวน 755 ราย อัตราป่วย 103.50 ต่อแสนประชากร เสียชีวิต 1 ราย (อ.เมือง ต.มาบตาพุด) อำเภอที่มีอัตราป่วยสูง 5 อันดับแรก ได้แก่ อำเภอปลวกแดง อัตราป่วย 193.65 ต่อแสนประชากร รองลงมา อำเภอ นิคมพัฒนา อัตราป่วย 152.43 ต่อแสนประชากร อำเภอเมืองระยอง อัตราป่วย 133.74 ต่อแสนประชากร อำเภอแกลง อัตราป่วย 57.93 ต่อแสนประชากร และอำเภอเขาชะเมา อัตราป่วย 46.33 ต่อแสนประชากร กลุ่มอายุที่มีอัตราป่วยสูงสุด ได้แก่ กลุ่มวัยเรียนอายุระหว่าง 6-12 ปี (อัตราป่วย 245.25 ต่อแสนประชากร)

อัตราป่วยโรคไข้เลือดออก (DHF DF DSS) รายสัปดาห์ จังหวัดระยอง ปี 2563  
เปรียบเทียบ ปี 2562 และ ค่ามัธยฐานย้อนหลัง 5 ปี ( พ.ศ 2558-2562 )

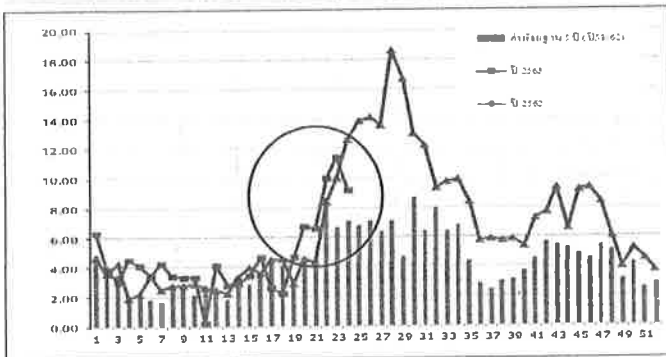

แหล่งข้อมูล : รง.506 (ข้อมูล 21 มิ.ย. 63)

การกระจายของโรคไข้เลือดออก สัปดาห์ที่ 21 - 24  
(ข้อมูล ณ วันที่ 21 มิ.ย. 63)

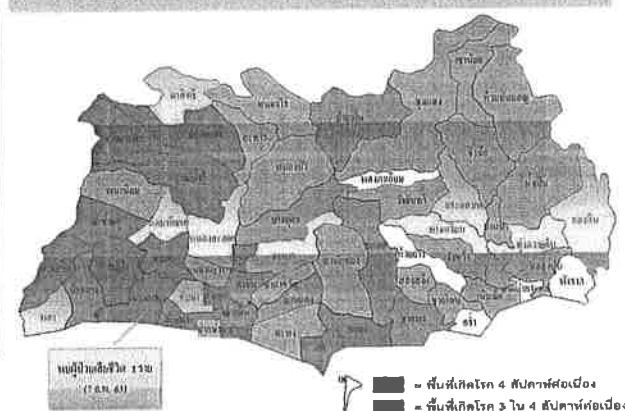

➤ พื้นที่ตำบลเกิดโรคซ้ำซาก พบผู้ป่วยต่อเนื่องกัน 4 สัปดาห์ (สีแดง)

- อำเภอปลวกแดง ได้แก่ ตำบลมาบยางพร /ปลวกแดง /แม่น้ำคู้
- อำเภอเมืองระยอง ได้แก่ ตำบลห้วยโป่ง/มาบตาพุด/น้ำคอก/เชิงเนิน/เนินพระ/ท่าประดู่/เพ/แกลง
- อำเภอบ้านค่าย ได้แก่ ตำบลบ้านค่าย
- อำเภอนิคมพัฒนา ได้แก่ ตำบลมาบข่า/มะขามคู่
- อำเภอบ้านฉาง ได้แก่ ตำบลสำนักท้อน

แจ้งเตือนพื้นที่ที่พบการระบาดในสัปดาห์ล่าสุด

- อำเภอเมืองระยอง ได้แก่ ตำบลบ้านแลง (ม.6) /น้ำคอก (ม.1) /แกลง (ม.5)
- อำเภอปลวกแดง ได้แก่ ตำบลปลวกแดง (ม.4)

ผลการสุ่มประเมินค่าดัชนีลูกน้ำยุงลายหลังการรณรงค์ฯ ครั้งที่ 1 (วันที่ 15-24 มิ.ย. 63) โดย ศตม. 6.3 ระยอง และ สสจ.ระยอง

วันที่ 23 มิ.ย. 63 สํารวจชุมชนตลาดมาบตาพุด ต.มาบตาพุด อ.เมืองระยอง

- บ้าน สํารวจ 100 หลัง พบลูกน้ำ 40 หลัง HI = 40.00
- วัดมาบตาพุด สํารวจ 48 ภาชนะ พบลูกน้ำ 10 ภาชนะ CI = 20.8
- โรงเรียนนมฉวีวรรณ สํารวจ 51 ภาชนะ พบลูกน้ำ 7 ภาชนะ CI = 13.7
- หจก.ไร่หญ้าแสงอรุณ สํารวจ 7 ภาชนะ พบลูกน้ำ 4 ภาชนะ CI = 57.1
- ศูนย์บริการสาธารณสุขเนินพยอม สํารวจ 10 ภาชนะ พบลูกน้ำ 1 ภาชนะ CI = 10.0

ภาชนะที่พบลูกน้ำ ได้แก่ น้ำใช้ / อื่นๆที่ไม่ใช่ประโยชน์ / แจกัน

วันที่ 24 มิ.ย. 63 สํารวจชุมชนตลาดปลวกแดง ต.ปลวกแดง อ.ปลวกแดง

- บ้าน สํารวจ 40 หลัง พบลูกน้ำ 9 หลัง HI = 22.5
  - โรงพยาบาลปลวกแดง สํารวจ 21 ภาชนะ พบลูกน้ำ 2 ภาชนะ CI = 9.2
  - โรงเรียนบ้านปลวกแดง สํารวจ 64 ภาชนะ พบลูกน้ำ 7 ภาชนะ CI = 10.9
  - บ้านพักครู รร.บ้านปลวกแดง สํารวจ 18 ภาชนะ พบลูกน้ำ 2 ภาชนะ HI = 33.3
  - วัดโพธิสมภรณ์ สํารวจ 33 ภาชนะ พบลูกน้ำ 1 ภาชนะ CI = 3.03
- ภาชนะที่พบลูกน้ำ ได้แก่ น้ำใช้ / เศษภาชนะที่ไม่ใช่ประโยชน์ / ยางรถยนต์

## 2. สถานการณ์โรคติดเชื้อไวรัสโคโรนา 2019 (COVID-19)

### 2.1 สถานการณ์โรคต่างประเทศ (ข้อมูล ณ วันที่ 24 มิถุนายน 2563 เวลา 11.30 น.)

- ผู้ป่วยติดเชื้อยืนยันติดเชื้อไวรัสโคโรนา 2019 จำนวน 9,361,832 ราย เสียชีวิต 479,932 ราย
- ประเทศที่พบผู้ป่วยสูงสุด 5 อันดับ ได้แก่ ประเทศอเมริกา 2,424,492 ราย รองลงมา บราซิล 1,151,479 ราย รัสเซีย 599,705 ราย อินเดีย 456,552 ราย และอังกฤษ 306,210 ราย
- ประเทศที่มีผู้ป่วยเสียชีวิตสูงสุด คือ ประเทศอเมริกา เสียชีวิต 123,476 ราย

### 2.2 สถานการณ์โรคประเทศไทย (ข้อมูล ณ วันที่ 24 มิถุนายน 2563 เวลา 13.00 น.)

- ผู้ป่วยยืนยันติดเชื้อสะสม 3,157 ราย (มาจากต่างประเทศ 713 ราย ติดเชื้อในประเทศ 2,444 ราย) และ ไม่พบผู้ป่วยรายใหม่ติดเชื้อในประเทศ 30 วันแล้ว
- รายใหม่วันนี้ 1 ราย (เป็นคนไทยเดินทางกลับจากฟิลิปปินส์เข้าสถานที่เฝ้าระวังที่รัฐจัดให้)
- เสียชีวิต 58 ราย

### 2.3 สถานการณ์โรค จังหวัดระยอง (ข้อมูล ณ วันที่ 24 มิถุนายน 2563 เวลา 16.30 น.)

- จังหวัดระยอง **ไม่พบ** ผู้ป่วยยืนยันรายใหม่เป็นระยะเวลา 82 วันแล้ว
- การส่งตรวจหาเชื้อ รวม 514 ราย (กลุ่มผู้ป่วยเข้าเกณฑ์เฝ้าระวังสะสม (PUI) 260 ราย , กลุ่มเสี่ยงอื่นๆ 254 ราย)
- PUI รายใหม่วันนี้ 1 ราย (ตำบลมาบยางพร อำเภอปลวกแดง) (รอผลตรวจ)
- ผู้ป่วยยืนยันติดเชื้อสะสม 6 ราย (ไม่มีผู้ป่วยเสียชีวิต)
- ผลตรวจไม่พบเชื้อ จำนวน 507 ราย

รูปที่ 1 จำนวนผู้ป่วยเข้าเกณฑ์สอบสวนโรค (PUI) แยกรายอำเภอ

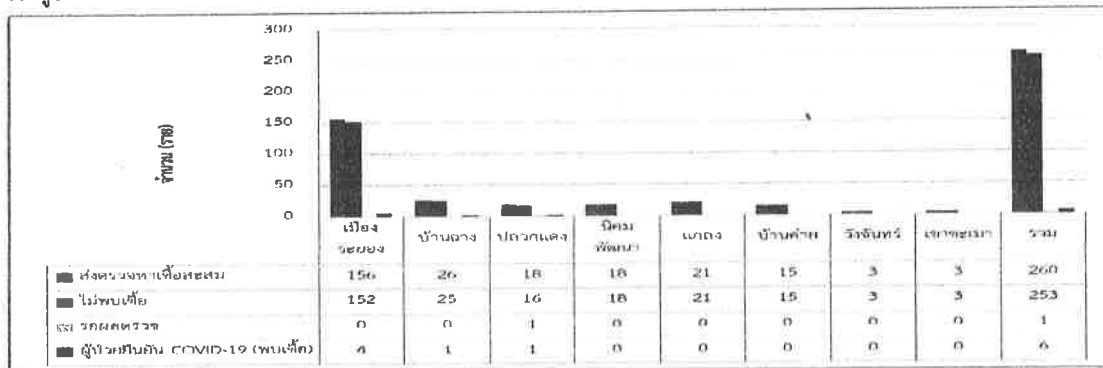

ผลการดำเนินการเก็บตัวอย่างน้ำลายตรวจหาเชื้อ COVID-19 ในกลุ่ม Sentinel surveillance (วันที่ 8 - 24 มิถุนายน 2563)

ทีม CDCU สสจ.ระยอง /CUP ปลวกแดง/CUP บ้านค่าย/CUP นิคมพัฒนา/CUP เขาชะเมา/CUP วังจันทร์/CUPนกลงCUPมาบตาพุด

อำเภอ	เป้าหมาย	ผลการเก็บตัวอย่าง	
		เก็บตัวอย่าง (ราย)	ผลการตรวจ
อำเภอเมืองระยอง	121	121	ไม่พบเชื้อ
- มาบตาพุด	96	96	รอผลตรวจ
- คลังจังหวัด	20	20	ไม่พบเชื้อ
อำเภอบ้านฉาง	93	93	ไม่พบเชื้อ
อำเภอบ้านค่าย	59	59	ไม่พบเชื้อ
อำเภอปลวกแดง	72	72	ไม่พบเชื้อ
อำเภอนิคมพัฒนา	58	58	ไม่พบเชื้อ
อำเภอเขาชะเมา	50	50	ไม่พบเชื้อ
อำเภอวังจันทร์	62	62	ไม่พบเชื้อ
อำเภอแกลง	95	95	ไม่พบเชื้อ
เรือนจำกลางระยอง	50	50	รอผลตรวจ
รวม	776	776	

\*\*\*\*\*กลุ่มงานควบคุมโรคติดต่อ สำนักงานสาธารณสุขจังหวัดระยอง\*\*\*\*\*



# โครงการก้าวทำใจ Season 2 ต้านภัย COVID-19

ส่งเสริมการออกกำลังกายได้ด้วยตนเองในช่วงโควิด 19 และเตรียมพร้อมสู่ New normal

เป้าหมายสมาชิกใหม่ 500,000 คน

- ประชาชนทั่วไป
- ชมรมออกกำลังกาย
- หน่วยงานรัฐและเอกชน

## วัตถุประสงค์

- สร้างเสริมให้ประชาชนมีความรอบรู้ด้านสุขภาพที่ถูกต้อง
- โดยให้ชุมชนเป็นฐานในการสร้างสุขภาวะที่ดี
- ใช้เทคโนโลยีรูปแบบใหม่ สื่อสารเพื่อให้เกิดการเปลี่ยนแปลงความคิดของประชาชน เพื่อนำไปสู่การออกกำลังกายระดับประเทศ

## Timeline ก้าวทำใจ Season 2 ต้านภัย COVID-19

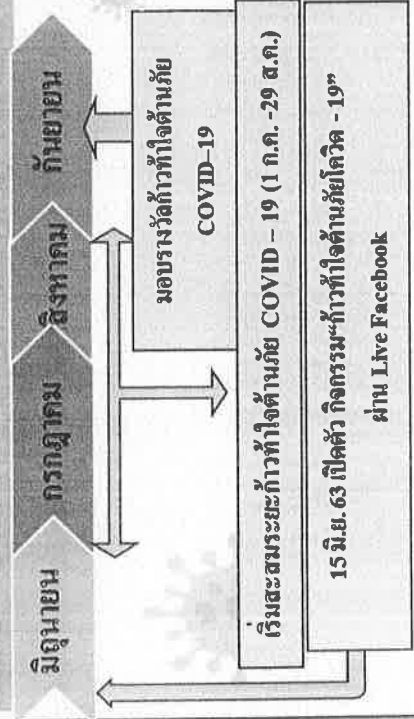

ติดต่อสอบถาม กลุ่มงานส่งเสริมฯ สสจ.ระยอง  
โทร 0 3896 7415 ต่อ 2103 หรือ  
โทร 064-3241955 (คุณวิมล)

## วิธีเข้าร่วมกิจกรรม ก้าวทำใจ ต้านภัยโควิด-19 (season 2)

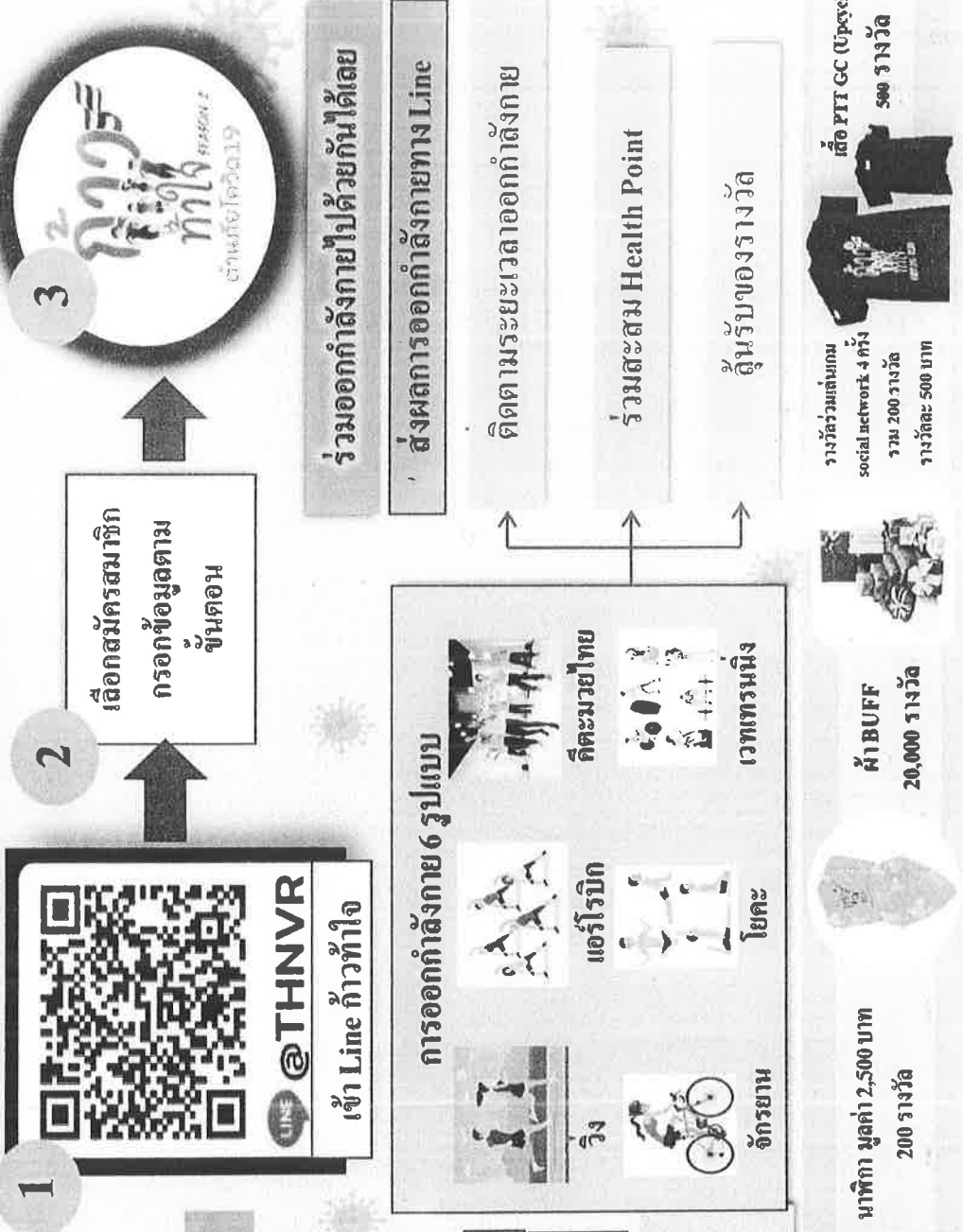

รวมออกกั้ดกายไปด้วยกันได้เลย  
ส่งผลการออกกั้ดกายทาง Line  
ติดตามระยะเวลาออกกั้ดกาย  
ร่วมสะสม Health Point  
ลุ้นรับของรางวัล

**รางวัล**

- นาฬิกา มูลค่า 2,500 บาท 200 รางวัล
- ไอ้เชิดชูเกียรติ 20 รางวัล
- ผ้า BUFF 20,000 รางวัล
- รางวัลตามถนน social network 4 ครั้ง รวม 200 รางวัล รางวัลละ 500 บาท
- เสื้อ PTT GC (Upcycling) 500 รางวัล





# ภาพรวมเศรษฐกิจการคลังจังหวัดระยอง



เมษายน 2563 April 2020

ภาวะเศรษฐกิจ มีสัญญาณหดตัวเมื่อเทียบกับเดือนเดียวกันปีก่อน และหดตัวต่อเนื่องจากเดือนก่อน

## ด้านอุปทาน (การผลิต)

หดตัว จากภาคเกษตรกรรม ภาคอุตสาหกรรม และภาคบริการ

## ด้านอุปสงค์ (การใช้จ่าย)

หดตัว จากการบริโภคภาคเอกชน ขณะที่การลงทุนภาคเอกชน และการใช้จ่ายภาครัฐขยายตัว

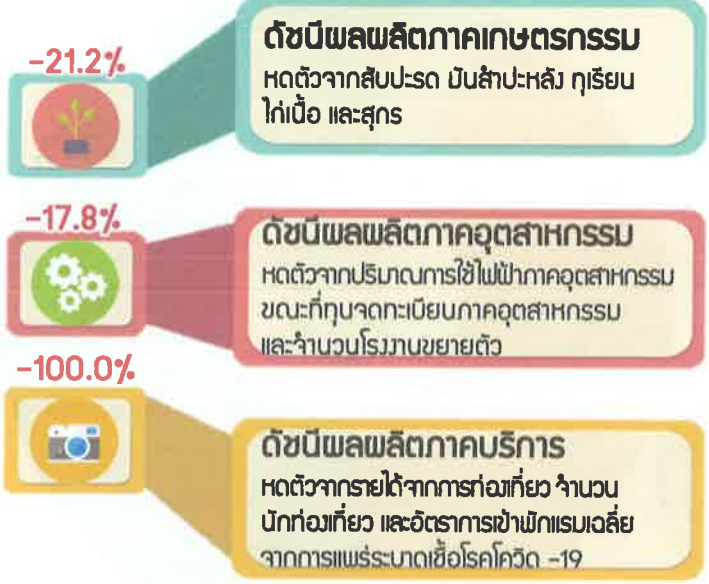

## ด้านเสถียรภาพเศรษฐกิจ อัตราเงินเฟ้อทั่วไปของจังหวัดอยู่ที่ร้อยละ -3.7

## รายได้เกษตรกร -10.0%

จากปริมาณผลผลิตสินค้าเกษตรที่ลดลง ได้แก่ สับปะรด มันสำปะหลัง ทุเรียน ไข่เนื้อ และสุกร ส่วนราคาผลผลิตสินค้าเกษตรที่ลดลง ได้แก่ ยางพารา มันสำปะหลัง ไข่เนื้อ และสุกร ขณะที่ราคาผลผลิตสินค้าเกษตรที่เพิ่มขึ้น ได้แก่ สับปะรด และทุเรียน



# ภาวะการคลัง

รวมรายได้จัดเก็บ

ณ ๓.ค. - เม.ย. 63

105,189.5 ล้านบาท -17.3%

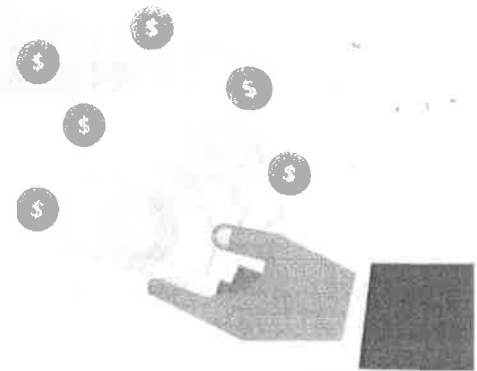

## แยกตามหน่วยจัดเก็บ

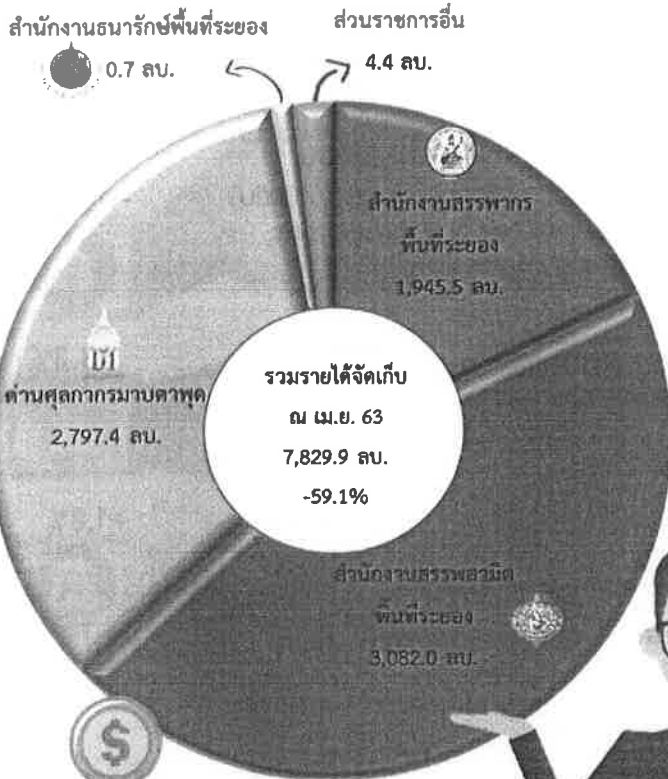

## แยกตามประเภทภาษี

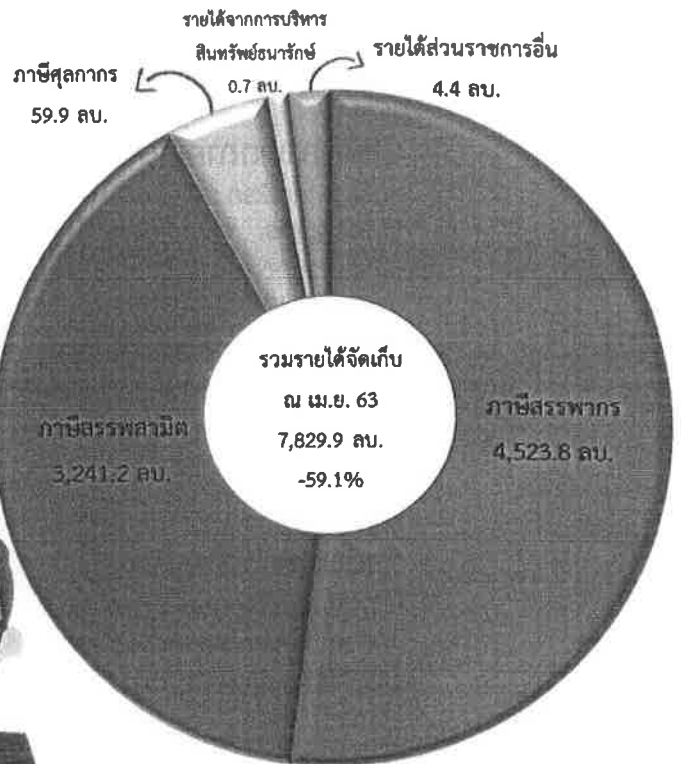

หมายเหตุ ตัวเลขมีการปิดเศษทศนิยม

# เครื่องชี้ภาคการคลัง

เครื่องชี้ภาคการคลัง	หน่วย	ปีงบประมาณ (FY) พ.ศ. 2562	ปีงบประมาณ (FY) พ.ศ. 2563					YTD (FY)
			Q1/FY63	Q2/FY63	กพ.	มี.ค.	เม.ย.	
<b>ด้านการคลัง (Fiscal)</b>								
รายได้นำส่งคลัง	ล้านบาท	26,727.8	6,421.9	3,785.8	961.8	801.5	368.7	10,576.4
	%yoy	-51.2	-15.8	-42.0	-41.9	-64.5	-75.4	-32.5
รายจ่ายเงินงบประมาณรวม	ล้านบาท	13,388.4	2,719.8	3,348.2	798.4	1,173.2	1,024.3	7,092.3
	%yoy	1.9	3.6	3.3	-22.1	-2.4	1.4	3.1
ดุลเงินงบประมาณ	ล้านบาท	13,339.4	3,702.1	437.6	163.4	-371.7	-655.6	3,484.1

สำนักงานคลังจังหวัดระยอง กลุ่มงานบริหารการคลังและเศรษฐกิจ(CFO) ศูนย์ราชการจังหวัดระยอง ถ.สุขุมวิท ต.เนินพระ อ.เมือง จ.ระยอง 21150 โทร.0-3869-4060-3 โทร.(มท.) 34157 โทรสาร.0-3869-4060-3 กด 323,324

Website: <http://www.ccd.go.th/es/ryg/ryg/ติดต่อสำนักงานคลัง.html>, E-mail: ryg@ccd.go.th





# รายงานข้อมูลเศรษฐกิจการค้าจังหวัดระยอง ประจำเดือนพฤษภาคม ๒๕๖๓

วิสัยทัศน์ กระทรวงพาณิชย์ "เศรษฐกิจการค้าเติบโต เศรษฐกิจยุคใหม่อย่างยั่งยืน ภายในปี ๒๕๖๕"

กลุ่มจังหวัด แหล่งท่องเที่ยวระดับสากล แหล่งผลิตสินค้าเกษตรที่มีคุณภาพ ฐานอุตสาหกรรมที่เป็นมิตรต่อสิ่งแวดล้อมและชุมชนอยู่ร่วมกันอย่างสมดุลและยั่งยืน ประตูเศรษฐกิจโลก  
จังหวัด เมืองนวัตกรรมก้าวหน้า พัฒนาอย่างสมดุล บนพื้นฐานความพอเพียง

## ข้อมูลทั่วไป

## ข้อมูลทั่วไป

ประชากร (ณ ๓๑ มี.ค. ๖๓) พื้นที่ เขตการปกครอง	๙๒๔,๐๕๘ คน ๓,๕๕๒ ตร.กม. ๘ อำเภอ	มูลค่าสินค้านำเข้า-ส่งออก ณ ค่าขนส่งการมาบาทบาท (พ.ค. ๖๓) - การนำเข้า - การส่งออก - การนำเข้า - การนำเข้า	๗๑,๕๕๕.๖๘ ล้านบาท ๔๑,๐๔๕.๓๓ ล้านบาท ๓๐,๕๑๐.๓๕ ล้านบาท ๓๐,๕๓๔.๙๘ ล้านบาท																																																
ผลิตภัณฑ์มวลรวมจังหวัด GPP (ประมาณการปี ๒๕๖๓) ภาคเกษตร - เกษตรกรรม การป่าไม้ การประมง ภาคนอกเกษตร - การทำเหมืองแร่และเหมืองหิน - การผลิต - การไฟฟ้า ก๊าซ ไอน้ำและระบบปรับอากาศ - การจัดหาบริการบำบัดน้ำเสียของเสียและสิ่งปฏิกูล - การก่อสร้าง - การขายส่งการขายปลีกการซ่อมแซมยานยนต์และจักรยานยนต์ - การขนส่ง และสถานที่เก็บสินค้า - ที่พักแรมและบริการด้านอาหาร - ข้อมูลข่าวสารและการสื่อสาร - กิจกรรมทางการเงินและการประกันภัย - กิจกรรมด้านอสังหาริมทรัพย์ - กิจกรรมทางวิชาชีพ วิทยาศาสตร์ และเทคนิค - การบริหารและการบริการสนับสนุน - การบริหารราชการและการป้องกันประเทศ และการประกันสังคมภาคบังคับ - การศึกษา - กิจกรรมด้านสุขภาพและงานสังคมสงเคราะห์ - ศิลปะ ความบันเทิง และนันทนาการ - กิจกรรมบริการด้านอื่นๆ	๑,๐๔๕,๖๙๗ ล้านบาท ๑๘,๙๖๗ ล้านบาท ๑๘,๙๖๗ ล้านบาท ๑๐๒๖,๗๓๐ ล้านบาท ๒๘๑,๘๐๐ ล้านบาท ๔๗๓,๖๑๓ ล้านบาท ๘๓,๒๒๐ ล้านบาท ๒,๕๑๙ ล้านบาท ๗,๕๕๕ ล้านบาท ๘๐,๖๖๘ ล้านบาท ๒๒,๗๖๖ ล้านบาท ๔,๑๗๖ ล้านบาท ๑,๗๐๒ ล้านบาท ๑๒,๐๓๗ ล้านบาท ๖,๔๑๖ ล้านบาท ๒๒,๒๘๗ ล้านบาท ๕,๒๐๓ ล้านบาท ๘,๙๖๗ ล้านบาท ๓,๕๗๑ ล้านบาท ๓,๕๕๐ ล้านบาท ๔๔๘ ล้านบาท ๒,๒๙๕ ล้านบาท	<p><b>ประเด็นสำคัญ/เหตุการณ์ของจังหวัด</b></p> <p>เมื่อวันที่ ๑๓ พ.ค. ๒๕๖๓ นางวรัญญา นอมพันธ์ พาณิชย์จังหวัดระยอง เป็นประธานเปิดงาน "โครงการคาราวานธงฟ้าภัย COVID-19 จังหวัดระยอง" ณ บริเวณตลาดสดตลาด จ.ระยอง โครงการฯ ดังกล่าวจัดขึ้นโดย กรมการค้าภายใน กระทรวงพาณิชย์ เพื่อเป็นลดภาระค่าครองชีพและบรรเทาความเดือดร้อนของประชาชนในช่วงสถานการณ์การระบาดของโรคติดเชื้อไวรัสโคโรนา 2019 (COVID-19) และเพิ่มช่องทางในการซื้อสินค้าอุปโภคบริโภคที่มีความจำเป็นต่อการดำรงชีวิตประจำวัน ได้แก่ ไข่ไก่ น้ำมันพืช น้ำตาล ปลากระป๋อง ข้าวสาร และน้ำยาล้างจาน ในราคาถูกลงกว่าท้องตลาด ผ่านรถเร่ที่เข้าร่วมโครงการฯ จำนวน ๕๐ คัน เป็นระยะเวลา ๑๕ วัน โดยกระจายไปในทุกตำบลทั้ง ๘ อำเภอ ในพื้นที่ จ.ระยอง เพื่อให้สามารถเข้าถึงประชาชนโดยตรงถึงที่พักอาศัย เพื่อหลีกเลี่ยงการเดินทางไปในสถานที่ที่มีความเสี่ยง รวมทั้งเป็นการกระตุ้นเศรษฐกิจให้มีการจับจ่ายใช้สอย และการจ้างงานเพิ่มมากขึ้น และเป็นการป้องกันการแพร่ระบาดของเชื้อไวรัสโคโรนา ๒๐๑๙ (COVID ๑๙) อีกด้วย</p> <p>เมื่อวันที่ ๒๒ พ.ค. ๒๕๖๓ สนง.พาณิชย์จังหวัดระยอง จัดประชุมคณะทำงานเฉพาะกิจ ในการป้องกันและปราบปรามการกระทำผิดเกี่ยวกับสินค้าและบริการด้านอุปโภคบริโภค ระดับจังหวัด จังหวัดระยอง และหน่วยงานที่เกี่ยวข้อง ครั้งที่ ๑/๒๕๖๓ เพื่อกำหนดแผนงานหรือแนวทางในการกำกับดูแลสินค้าและบริการด้านอุปโภคบริโภคให้เกิดความเป็นธรรม และเพื่อให้การป้องกันและปราบปรามการกระทำผิด และกำกับดูแลเกี่ยวกับสินค้าและบริการด้านอุปโภคบริโภคในระดับจังหวัด เป็นไปอย่างมีประสิทธิภาพ</p>																																																	
ผลิตภัณฑ์จังหวัดต่อหัว (ประมาณการปี ๒๕๖๓) อัตราการว่างงาน (ม.ค. - มี.ค. ๖๓) ค่าแรงขั้นต่ำ ทะเบียนนิติบุคคล (พ.ค. ๖๓) คงอยู่ - จำนวน - เงินทุนจดทะเบียน จดทะเบียน - จำนวน - เงินทุนจดทะเบียน แจ้งเลิก - จำนวน - เงินทุนจดทะเบียน	๑,๐๖๗,๔๔๙ บาท/คน/ปี ๐.๕๗ % ๓๓๕ บาท/วัน ๑๓,๘๕๑ ราย ๕๒๖,๕๗๓.๖๐ ล้านบาท ๗๔ ราย ๑๑๕.๔๑ ล้านบาท ๘ ราย ๒๘ ล้านบาท	<p><b>ภาวะการค้าทั่วไป</b></p> <p>ภาวะเศรษฐกิจการค้าทั่วไปของจังหวัดระยอง ๓ สาขาที่สำคัญ คือ ๑. สาขาอุตสาหกรรม ๘๐.๔% ๒. สาขาภาคบริการ การค้าปลีกค้าส่ง ก่อสร้าง อื่นๆ ๑๗.๘% ๓. สาขาภาคเกษตร ๑.๘% ภาวะการค้าจังหวัดระยอง</p> <p><b>ภาวะจดทะเบียนธุรกิจ</b> เดือนพฤษภาคม ๒๕๖๓ มีผู้ประกอบการธุรกิจจดทะเบียนจัดตั้งใหม่ในจังหวัดระยอง จำนวน ๗๔ ราย เงินทุนรวม ๑๑๕.๔๑ ล้านบาท แบ่งออกเป็น ห้างหุ้นส่วนจำกัด ๑๕ ราย ทุนจดทะเบียน ๑๕.๕๑ ล้านบาท และบริษัทจำกัด ๕๙ ราย ทุนจดทะเบียน ๑๐๐ ล้านบาท เมื่อเปรียบเทียบกับเดือนที่แล้ว จำนวนผู้ประกอบการจดทะเบียนจัดตั้งใหม่เพิ่มขึ้น ๑๒ ราย คิดเป็นร้อยละ ๑๔.๓๕ ทุนจดทะเบียนเพิ่มขึ้น ๗.๓๕ ล้านบาท คิดเป็นร้อยละ ๖.๘๐ บริษัทจำกัด และห้างหุ้นส่วนจำกัดที่คงอยู่ปัจจุบันแบ่งเป็น บริษัทจำกัด ๑๐,๓๔๓ ราย และห้างหุ้นส่วนจำกัด ๓,๕๐๘ ราย ทุนรวมคงอยู่ ๕๒๖,๕๗๓.๖๐ ล้านบาท แบ่งเป็นบริษัทจำกัด ๕๑๙,๙๖๕.๘๕ ล้านบาท ห้างหุ้นส่วนจำกัด ๖,๖๐๗.๗๕ ล้านบาท สำหรับนิติบุคคลตั้งใหม่ที่มีทุนสูงสุดในเดือนนี้ได้แก่ บริษัท ศิลปธรา จำกัด ทุนจดทะเบียน ๑๒ ล้านบาท ประกอบกิจการ การผลิตผลิตภัณฑ์หินที่ใช้ในการก่อสร้าง</p>																																																	
การจัดเก็บภาษี (พ.ค. ๖๓) - ภาษีนิติบุคคล - ภาษีมูลค่าเพิ่ม - ภาษีธุรกิจเฉพาะ	๑,๓๓๘.๐๒๓ ล้านบาท ๒,๖๐๙.๕๐๕ ล้านบาท ๘๐.๐๑๖ ล้านบาท	<p><b>ภาวะสินค้าเกษตรที่สำคัญของจังหวัด</b></p> <p>ราคาสินค้าเกษตรที่สำคัญของจังหวัดระยองเดือนพฤษภาคม ๒๕๖๓ เมื่อเปรียบเทียบกับเดือนที่แล้ว รายการสินค้าที่มีการปรับตัวเพิ่มขึ้น คือ เศษยาง(ขี้ยาง) และสับปะรดผลใหญ่ ส่วนรายการสินค้าที่มีราคา ลดลง คือ ยางแผ่นดิบคละ, น้ำยางสด, หัวมันสดคละ, ทุเรียนหมอนทอง, เงาะโรงเรียน และมังคุด รายการสินค้าที่มีราคาคงที่ คือ หัวมันสดเชือกแป้ง ๒๕%, หัวมันสดเชือกแป้ง ๓๐% และสับปะรดผลเล็ก ซึ่งเป็นตามระบบกลไกของตลาด</p>																																																	
การจดทะเบียนรถยนต์นั่งไม่เกิน ๗ ที่นั่ง (พ.ค. ๖๓) การจดทะเบียนรถจักรยานยนต์ (พ.ค. ๖๓) การจดทะเบียนทรัพย์สินทางปัญญา (พ.ค. ๖๓) - สิทธิบัตร/อนุสิทธิบัตร - เครื่องหมายการค้า - เครื่องหมายบริการ - ลิขสิทธิ์ - ภูมิปัญญาอื่นๆ	๔๘๘ คัน ๒,๖๖๑ คัน ๗ คำขอ ๑๔ คำขอ - คำขอ - คำขอ - คำขอ	<table border="1"> <thead> <tr> <th>รายการสินค้า</th> <th>เมษายน ๒๕๖๓</th> <th>พฤษภาคม ๒๕๖๓</th> <th>Δ ± (%)</th> </tr> </thead> <tbody> <tr> <td>ยางแผ่นดิบคละ</td> <td>๓๒.๕๐ - ๓๕.๐๐</td> <td>๓๑.๕๐ - ๓๒.๕๐</td> <td>-๕.๑๙</td> </tr> <tr> <td>น้ำยางสด</td> <td>๒๐.๕๐ - ๒๒.๐๐</td> <td>๒๐.๕๐</td> <td>-๓.๕๓</td> </tr> <tr> <td>เศษยาง (ขี้ยาง)</td> <td>๑๑.๕๐ - ๑๑.๗๐</td> <td>๑๑.๗๐ - ๑๒.๒๐</td> <td>๓.๐๒</td> </tr> <tr> <td>หัวมันสดคละ</td> <td>๑.๘๐ - ๑.๙๐</td> <td>๑.๗๕ - ๑.๘๐</td> <td>-๒.๐๕</td> </tr> <tr> <td>หัวมันสดเชือกแป้ง ๒๕ %</td> <td>๒.๒๕</td> <td>๒.๒๕</td> <td>ไม่เปลี่ยนแปลง</td> </tr> <tr> <td>หัวมันสดเชือกแป้ง ๓๐ %</td> <td>๒.๕๐</td> <td>๒.๕๐</td> <td>ไม่เปลี่ยนแปลง</td> </tr> <tr> <td>สับปะรดผลใหญ่</td> <td>๑๐.๙๐</td> <td>๑๐.๙๐ - ๑๑.๓๕</td> <td>๒.๐๖</td> </tr> <tr> <td>สับปะรดผลเล็ก</td> <td>๓.๕๐</td> <td>๓.๕๐</td> <td>ไม่เปลี่ยนแปลง</td> </tr> <tr> <td>ทุเรียนหมอนทอง</td> <td>๑๖๐.๐๐-๑๘๐.๐๐</td> <td>๑๓๐.๐๐ - ๑๕๐.๐๐</td> <td>-๑๗.๖๕</td> </tr> <tr> <td>เงาะโรงเรียน</td> <td>๔๐.๐๐ - ๕๐.๐๐</td> <td>๒๕.๐๐ - ๓๐.๐๐</td> <td>-๓๘.๘๙</td> </tr> <tr> <td>มังคุด</td> <td>๕๐.๐๐ - ๖๐.๐๐</td> <td>๒๐.๐๐ - ๔๐.๐๐</td> <td>-๕๕.๕๕</td> </tr> </tbody> </table>		รายการสินค้า	เมษายน ๒๕๖๓	พฤษภาคม ๒๕๖๓	Δ ± (%)	ยางแผ่นดิบคละ	๓๒.๕๐ - ๓๕.๐๐	๓๑.๕๐ - ๓๒.๕๐	-๕.๑๙	น้ำยางสด	๒๐.๕๐ - ๒๒.๐๐	๒๐.๕๐	-๓.๕๓	เศษยาง (ขี้ยาง)	๑๑.๕๐ - ๑๑.๗๐	๑๑.๗๐ - ๑๒.๒๐	๓.๐๒	หัวมันสดคละ	๑.๘๐ - ๑.๙๐	๑.๗๕ - ๑.๘๐	-๒.๐๕	หัวมันสดเชือกแป้ง ๒๕ %	๒.๒๕	๒.๒๕	ไม่เปลี่ยนแปลง	หัวมันสดเชือกแป้ง ๓๐ %	๒.๕๐	๒.๕๐	ไม่เปลี่ยนแปลง	สับปะรดผลใหญ่	๑๐.๙๐	๑๐.๙๐ - ๑๑.๓๕	๒.๐๖	สับปะรดผลเล็ก	๓.๕๐	๓.๕๐	ไม่เปลี่ยนแปลง	ทุเรียนหมอนทอง	๑๖๐.๐๐-๑๘๐.๐๐	๑๓๐.๐๐ - ๑๕๐.๐๐	-๑๗.๖๕	เงาะโรงเรียน	๔๐.๐๐ - ๕๐.๐๐	๒๕.๐๐ - ๓๐.๐๐	-๓๘.๘๙	มังคุด	๕๐.๐๐ - ๖๐.๐๐	๒๐.๐๐ - ๔๐.๐๐	-๕๕.๕๕
รายการสินค้า	เมษายน ๒๕๖๓	พฤษภาคม ๒๕๖๓	Δ ± (%)																																																
ยางแผ่นดิบคละ	๓๒.๕๐ - ๓๕.๐๐	๓๑.๕๐ - ๓๒.๕๐	-๕.๑๙																																																
น้ำยางสด	๒๐.๕๐ - ๒๒.๐๐	๒๐.๕๐	-๓.๕๓																																																
เศษยาง (ขี้ยาง)	๑๑.๕๐ - ๑๑.๗๐	๑๑.๗๐ - ๑๒.๒๐	๓.๐๒																																																
หัวมันสดคละ	๑.๘๐ - ๑.๙๐	๑.๗๕ - ๑.๘๐	-๒.๐๕																																																
หัวมันสดเชือกแป้ง ๒๕ %	๒.๒๕	๒.๒๕	ไม่เปลี่ยนแปลง																																																
หัวมันสดเชือกแป้ง ๓๐ %	๒.๕๐	๒.๕๐	ไม่เปลี่ยนแปลง																																																
สับปะรดผลใหญ่	๑๐.๙๐	๑๐.๙๐ - ๑๑.๓๕	๒.๐๖																																																
สับปะรดผลเล็ก	๓.๕๐	๓.๕๐	ไม่เปลี่ยนแปลง																																																
ทุเรียนหมอนทอง	๑๖๐.๐๐-๑๘๐.๐๐	๑๓๐.๐๐ - ๑๕๐.๐๐	-๑๗.๖๕																																																
เงาะโรงเรียน	๔๐.๐๐ - ๕๐.๐๐	๒๕.๐๐ - ๓๐.๐๐	-๓๘.๘๙																																																
มังคุด	๕๐.๐๐ - ๖๐.๐๐	๒๐.๐๐ - ๔๐.๐๐	-๕๕.๕๕																																																
สินค้า OTOP สำคัญ ได้แก่ ๑. อาหารทะเลแปรรูป ๒. ผลไม้แปรรูป ๓. ผลิตภัณฑ์ทองเหลือง ๔. ดอกไม้ประดิษฐ์ ๕. ผลิตภัณฑ์สมุนไพร/น้ำมันหอมระเหย - ยอดจำหน่ายของจังหวัด (พ.ค. ๖๓)	๒๖๖.๓๗ ล้านบาท																																																		



เหล่ากาชาดจังหวัดระยอง  
Rayong Provincial Red Cross Chapter

แผนปฏิบัติงานการรับบริจาคโลหิตของเหล่ากาชาดจังหวัดระยอง  
ประจำเดือน กรกฎาคม 2563

ว.ต.ป. / เวลา	กิจกรรม	หน่วยงาน / สถานที่	เวลารถออก / ผู้ปฏิบัติงาน
พ. 9 ก.ค. 63 09.00 - 12.00 น.	รับบริจาค โลหิต	ศาลาประชาคมอำเภอบ้านฉาง ที่ว่าการอำเภอบ้านฉาง อำเภอบ้านฉาง จังหวัดระยอง 038-601146 ป.เล็ก	รถออก 08.00 น. คณะกรรมการ / สมาชิก
อ. 14 ก.ค. 63 09.00 - 12.00 น.	รับบริจาค โลหิต	บริษัท พีทีที โกลบอล เคมิคอล จำกัด (มหาชน) (โรงกลั่นน้ำมัน) 8 ถนนไอ-8 นิคมอุตสาหกรรมมาบตาพุด ตำบลมาบตาพุด อำเภอเมือง 038-971000 # 1178 , F. 038-971099 , 081-9399884 คุณชวลิต ชีวะเกตุ 089-1212742 คุณบุษ	รถออก 08.00 น. คณะกรรมการ / สมาชิก
พ. 16 ก.ค. 63 09.00 - 12.00 น.	รับบริจาค โลหิต	วิทยาลัยเทคโนโลยี ไอ อาร์ พี ซี 309 หมู่ 5 ถนนสุขุมวิท ตำบลเชิงเนิน อำเภอเมือง จังหวัดระยอง 038-899130-2 # 126 , F. 038-899132 # 301 , 087-8638663 อ.พลอย , 086-3557872 อาจารย์เยาวลักษณ์	รถออก 08.15 น. คณะกรรมการ / สมาชิก
อ. 21 ก.ค. 63 09.00 - 12.00 น.	รับบริจาค โลหิต	สำนักงานนิคมอุตสาหกรรมดับบลิวเอชเอตะวันออก 18 ถนนปภรณ์สงเคราะห์ราษฎร์ ตำบลห้วยโป่ง อำเภอเมือง จังหวัดระยอง 038-683961-2 , F. 038-683963 , 081-9405626 คุณสมศักดิ์	รถออก 08.00 น. คณะกรรมการ / สมาชิก
พ. 23 ก.ค. 63 09.00 - 12.00 น.	รับบริจาค โลหิต	ศาลาประชาคมอำเภอบ้านค่าย ที่ว่าการอำเภอบ้านค่าย อำเภอบ้านค่าย จังหวัดระยอง 038-641409 คุณกัญ	รถออก 08.00 น. คณะกรรมการ / สมาชิก

17 มิ.ย. 2563



**ผลการดำเนินงานการให้บริการของศูนย์ดำรงธรรมจังหวัดระยอง**  
ประจำเดือนมิถุนายน ๒๕๖๓ (ข้อมูลถึงวันที่ ๒๕ มิถุนายน ๒๕๖๓)

**๑. การรับเรื่องร้องเรียนร้องทุกข์ของศูนย์ดำรงธรรมจังหวัด มีดังนี้**

- มาด้วยตนเองที่ศูนย์ดำรงธรรมจังหวัด
- ทางโทรศัพท์ ๑๕๖๗, ๐๓๘๖๙๔๐๐๗, ๐๓๘๖๙๔๖๐๗-๘
- ทางจดหมาย, E-Mail : rayong๑๕๖๗@gmail.com หรือช่องทางอื่นๆ
- ทางระบบรับเรื่องร้องเรียนร้องทุกข์ของกระทรวงมหาดไทย

ลำดับ	ประเภทเรื่องที่ร้องทุกข์	จำนวน/เรื่อง	ยุติแล้ว/เรื่อง	อยู่ระหว่างดำเนินการ/เรื่อง
๑	ขอความช่วยเหลือเรื่องต่างๆ	๘	๐	๐
๒	กล่าวโทษเจ้าหน้าที่ของรัฐ	๕	๐	๐
๓	ได้รับความเดือดร้อนเรื่องต่างๆ	๒	๐	๐
๔	ปัญหาที่ดินต่างๆ	๑	๐	๐
๕	แจ้งเบาะแสเกี่ยวกับสิ่งผิดกฎหมาย	๐	๐	๐
๖	เงินกู้ยืมในระบบ	๐	๐	๐
<b>รวม</b>		<b>๑๖</b>	<b>๐</b>	<b>๑๖</b>

**๒. การให้บริการประชาชน (One Stop Service/ Service Link/ ข้อมูลข่าวสาร/ให้คำปรึกษา/ ข้อคิดเห็น ข้อเสนอแนะ)**

- การให้บริการในเดือนมิถุนายน ๒๕๖๓ มีจำนวน ๕๑๐ เรื่อง ดำเนินการแก้ไขแล้วเสร็จ จำนวน ๕๑๐ เรื่อง

**๓. ตารางสรุปภาพรวมผลการดำเนินการ ๖ ภารกิจของศูนย์ดำรงธรรมจังหวัดระยอง**

ลำดับ	ประเภทเรื่องร้องเรียน/ร้องทุกข์	กรกฎาคม ๒๕๕๗ - มิถุนายน ๒๕๖๓			
		เรื่องเข้า	ยุติแล้ว	อยู่ระหว่างดำเนินการ	ร้อยละ
๑	งานบริการเบ็ดเสร็จ (One Stop Service)	๘๕,๘๓๕	๘๕,๘๓๕	-	๑๐๐%
๒	บริการให้คำปรึกษา				
๓	บริการข้อมูล และรับปัญหาความต้องการของประชาชน				
๔	บริการรับส่งเรื่องส่งต่อ				
๕	ปฏิบัติการหน่วยเคลื่อนที่เร็ว				
๖	เรื่องร้องทุกข์/ร้องเรียน/นโยบายรัฐบาล/คสช.	๒,๔๖๑	๒,๓๘๔	๗๗	๙๗%
<b>รวมทั้งสิ้น</b>		<b>๘๘,๒๙๖</b>	<b>๘๘,๒๑๙</b>	<b>๗๗</b>	<b>๙๙%</b>





สรุปภาพรวมผลการดำเนินการให้บริการของศูนย์ดำรงธรรมจังหวัดระยอง  
ตั้งแต่วันที่ ๑๘ กรกฎาคม ๒๕๕๗ - ปัจจุบัน (ข้อมูลถึงวันที่ ๒๕ มิถุนายน ๒๕๖๓)

เรื่องร้องเรียนร้องทุกข์จำนวนทั้งหมด ๒,๕๖๑ เรื่อง  
ยุติแก้ไขแล้ว ๒,๓๘๔ เรื่อง (คิดเป็นร้อยละ ๙๓) อยู่ระหว่างการดำเนินการ ๗๗ เรื่อง (คิดเป็นร้อยละ ๓)

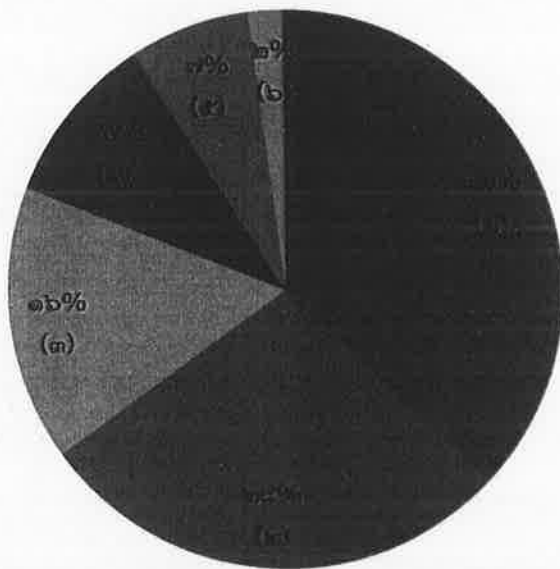

- ขอความช่วยเหลือ (๑)
- เดือดร้อน (๒)
- กล่าวโทษเจ้าหน้าที่ (๓)
- ที่ดิน (๔)
- แจ่งเบาะแส (๕)
- หนี้นอกระบบ (๖)

แยกประเภทเรื่องร้องเรียน

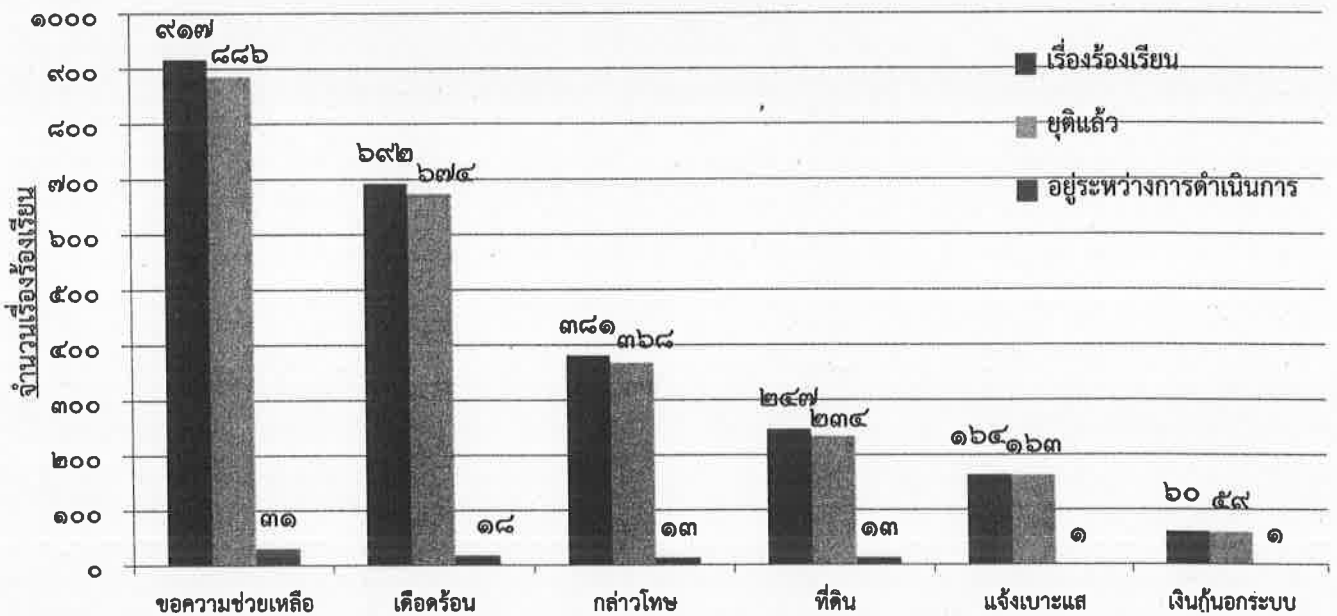



แยกตามประเภทเรื่องร้องเรียน/ร้องทุกข์ ดังนี้

ประเภทเรื่องร้องเรียน	จำนวนเรื่องร้องเรียน/เรื่อง	คิดเป็น %	ยุติแล้ว/เรื่อง	คิดเป็น %	อยู่ระหว่าง/เรื่อง	คิดเป็น %
๑. ขอความช่วยเหลือด้านต่างๆ	๙๑๗	๓๗	๘๘๖	๙๗	๓๑	๓
๒. เรื่องเดือดร้อนด้านต่างๆ	๖๙๒	๒๘	๖๗๔	๙๗	๑๘	๓
๓. กล่าวโทษเจ้าหน้าที่ของรัฐ	๓๘๑	๑๖	๓๖๘	๙๗	๑๓	๓
๔. ปัญหาข้อพิพาทเกี่ยวกับที่ดิน	๒๔๗	๑๐	๒๓๔	๙๕	๑๓	๕
๕. แจ้งเบาะแสเรื่องต่างๆ	๑๖๔	๗	๑๖๓	๙๙	๑	๑
๖. หนี้นอกระบบ	๖๐	๓	๕๙	๙๘	๑	๒
รวม	๒,๔๖๑	๑๐๐	๒,๓๘๔	๙๗	๗๗	๓

หมายเหตุ

- ๑. ขอความช่วยเหลือด้านต่างๆ** (ขอความช่วยเหลือเกี่ยวกับคดีต่างๆ ขอเกี่ยวกับด้านสาธารณูปโภค ประปา ไฟฟ้า ขอที่อยู่อาศัย ขอที่ดินทำกิน ขอทุนในการประกอบอาชีพ และขอให้ช่วยเร่งรัดการดำเนินการของหน่วยงานรัฐ)
- ๒. เรื่องเดือดร้อนด้านต่างๆ** (มลพิษทางอากาศ ทางกลิ่น และทางเสียงจากสถานประกอบการหรือโรงงานต่างๆ และพื้นที่ข้างเคียง ปัญหาขยะ ปัญหาน้ำเสีย ปัญหาการจราจรและปัญหาถนนการจราจรชำรุด)
- ๓. กล่าวโทษเจ้าหน้าที่ของรัฐ** (การให้บริการ ทุจริต ช่มชู้ กลั่นแกล้ง การเรียกรับสินบน และการดำเนินการล่าช้าของเจ้าหน้าที่)
- ๔. ปัญหาข้อพิพาทเกี่ยวกับที่ดิน** (การขออนุญาตเอกสารสิทธิที่ดิน ขออนุญาตที่ดิน การบุกรุกที่สาธารณประโยชน์ และข้อพิพาทเกี่ยวกับที่ดินต่างๆ)
- ๕. แจ้งเบาะแสเรื่องต่างๆ** (ยาเสพติด การเล่นพนัน การลักลอบตัดไม้บุกรุกป่า การขายฉลากกินแบ่งรัฐบาลเกินราคา การขายหวยใต้ดิน ผู้มีอิทธิพล การปล่อยเงินกู้นอกระบบดอกเบี้ยเกินกฎหมายกำหนดและการดำเนินกิจการโดยไม่ได้รับอนุญาต)
- ๖. หนี้นอกระบบ** (ขอไกล่เกลี่ยประนอมหนี้สิน)



ที่ รย ๐๐๑๗.๓/ว

ศาลากลางจังหวัดระยอง  
ถนนสุขุมวิท รย ๒๑๑๕๐

กรกฎาคม ๒๕๖๓

เรื่อง การประชุมกรรมการจังหวัด หัวหน้าส่วนราชการและหัวหน้าหน่วยงานประจำจังหวัด ครั้งที่ ๗/๒๕๖๓  
ประจำเดือนกรกฎาคม ๒๕๖๓

เรียน รองผู้ว่าราชการจังหวัดระยอง หัวหน้าส่วนราชการ ทุกส่วน หัวหน้าหน่วยงานรัฐวิสาหกิจ ทุกแห่ง  
นายอำเภอ ทุกอำเภอ ผู้อำนวยการการเลือกตั้งประจำจังหวัดระยอง นายกองค้การบริหารส่วนจังหวัด  
ระยอง นายกเทศมนตรีนครระยอง นายกเทศมนตรีเมืองมาบตาพุด นายกเทศมนตรีเมืองบ้านฉาง  
ประธานหอการค้าจังหวัดระยอง ประธานสภาอุตสาหกรรมจังหวัดระยอง ประธานสภาวัฒนธรรม  
จังหวัดระยอง และหัวหน้าหน่วยงานประจำจังหวัดระยอง

อ้างถึง หนังสือจังหวัดระยอง ที่ รย ๐๐๑๗.๓/ว ๓๐๗๒ ลงวันที่ ๙ มิถุนายน ๒๕๖๓

สิ่งที่ส่งมาด้วย แบบตอบรับ

จำนวน ๑ ฉบับ

ตามที่ จังหวัดกำหนดให้มีการประชุมกรรมการจังหวัด หัวหน้าส่วนราชการและหัวหน้าหน่วยงาน  
ประจำจังหวัดระยอง เพื่อรับทราบนโยบายเร่งด่วน ตลอดจนหรือข้อราชการงานที่สำคัญต่าง ๆ ของจังหวัดระยอง  
เป็นประจำทุกเดือน และสำหรับการประชุมครั้งที่ ๖/๒๕๖๓ ประจำเดือนมิถุนายน ๒๕๖๓ ได้มีการประชุม  
ในวันจันทร์ที่ ๒๙ มิถุนายน ๒๕๖๓ ณ ศาลากลางจังหวัดระยอง อำเภอเมืองระยอง จังหวัดระยอง แล้วนั้น

จังหวัดระยอง ได้กำหนดการประชุมกรรมการจังหวัด หัวหน้าส่วนราชการและหัวหน้าหน่วยงาน  
ประจำจังหวัดระยอง ครั้งที่ ๗/๒๕๖๓ ประจำเดือนกรกฎาคม ๒๕๖๓ ในวันพฤหัสบดีที่ ๓๐ กรกฎาคม ๒๕๖๓  
เวลา ๐๙.๐๐ - ๑๒.๐๐ น. ณ ห้องภัคดีศรีสงคราม ชั้น ๔ ศาลากลางจังหวัดระยอง อำเภอเมืองระยอง  
จังหวัดระยอง ดังนั้น เพื่อให้การประชุมเป็นไปด้วยความเรียบร้อย จังหวัดระยองจึงขอแจ้งแนวทางการปฏิบัติ  
สำหรับการประชุมกรรมการจังหวัดฯ ดังนี้

๑. การขอบรรจุวาระการประชุมเพื่อนำเสนอในที่ประชุม

๑.๑ การเปลี่ยนแปลงผู้บังคับบัญชาของหน่วยงาน กรุณาแจ้งข้อมูลของผู้บังคับบัญชา  
ที่ย้ายมาดำรงตำแหน่งใหม่ โดยให้จัดทำไฟล์การนำเสนอในรูปแบบของ Microsoft PowerPoint จำนวน ๑ หน้า  
ประกอบด้วย รูปภาพปัจจุบัน ตำแหน่งปัจจุบันและตำแหน่งเดิม

๑.๒ การบรรจุวาระการประชุม ให้สรุปข้อมูลที่เกี่ยวข้องในในรูปแบบของไฟล์ Microsoft Word หรือ  
ข้อมูลการนำเสนอในรูปแบบ Microsoft PowerPoint

ส่งให้สำนักงานจังหวัดระยอง กลุ่มงานอำนวยการ ทางจดหมายอิเล็กทรอนิกส์ : rayongdirecting@gmail.com  
ภายในวันที่ ๒๐ กรกฎาคม ๒๕๖๓ เพื่อบรรจุในวาระการประชุม และการนำเสนอในที่ประชุมขอความกรุณา  
สรุปเนื้อหาให้ชัดเจน สั้น กระชับ

๒. รายงานการประชุมครั้งที่ ๖/๒๕๖๓ ขอให้เปิดดูได้ที่ [www.rayong.go.th](http://www.rayong.go.th) ดาวนโหลดเอกสาร/  
กลุ่มงานอำนวยการ เพื่อรับรองรายงานการประชุม หากมีการแก้ไขรายงานการประชุม ขอให้แจ้งสำนักงาน  
จังหวัดระยองทราบ เพื่อดำเนินการแก้ไขต่อไป

/ทั้งนี้...



ทั้งนี้ ขอให้กรอกแบบตอบรับการเข้าร่วมประชุมตามคิวอาร์โค้ดด้านล่างนี้ และตอบกลับมายัง  
กลุ่มงานอำนวยการ สำนักงานจังหวัดระยอง ภายในวันที่ ๒๗ กรกฎาคม ๒๕๖๓

จึงเรียนมาเพื่อทราบ และเข้าร่วมประชุมตามวัน เวลา และสถานที่ดังกล่าวข้างต้น

ขอแสดงความนับถือ

- รองลงนาม -

**หมายเหตุ :** หนังสือฉบับนี้ เป็นหนังสือรองลงนามเท่านั้น  
วันประชุม อาจมีการเปลี่ยนแปลง ขอให้ตรวจสอบหนังสือฉบับ “ลงนามแล้ว”  
ทางเว็บไซต์จังหวัดระยอง [www.rayong.go.th](http://www.rayong.go.th) ดาวนโหลดเอกสาร/กลุ่มงานอำนวยการ  
(ลงเว็บไซต์ไม่เกินวันที่ ๑๐ ของเดือน)

สำนักงานจังหวัด

กลุ่มงานอำนวยการ

โทรศัพท์ ๐ ๓๘๖๙ ๔๐๐๐ ต่อ ๓๔๑๑๘

โทรสาร ๐ ๓๘๖๙ ๔๑๖๐

E-mail : rayongdirecting@gmail.com